EL ADELANTADO DE SEGOVIA

Año CVIII • Número 34.311 • www.eladelantado.com • **Miércoles 11 de noviembre de 2009** • **1'10 €**

Diario Independiente fundado en 1901 por Don Rufino Cano de Rueda

SEGOVIA/ 11

La provincia de Segovia afronta una nueva campaña de recogida de alimentos para Benin

SEGOVIA / 15

Nuevo Mester y la consejera de Cultura, premios San Frutos y Dómine Cabra de la APS

BALONMANO / 29

El Nava Caja Segovia suma un año sin conocer la derrota en un partido de competición oficial

▶**INFRAESTRUCTURAS**

La ampliación de la presa de Puente Alta precisa una inversión de 32 millones

▶El estudio plantea construir un dique 200 metros aguas abajo del embalse y que la carretera discurra en el muro del nuevo pantano ▶El alcalde confía en recabar el apoyo de los gobiernos central y autonómico para una infraestructura que tilda de 'imprescindible'. SEGOVIA6Y7

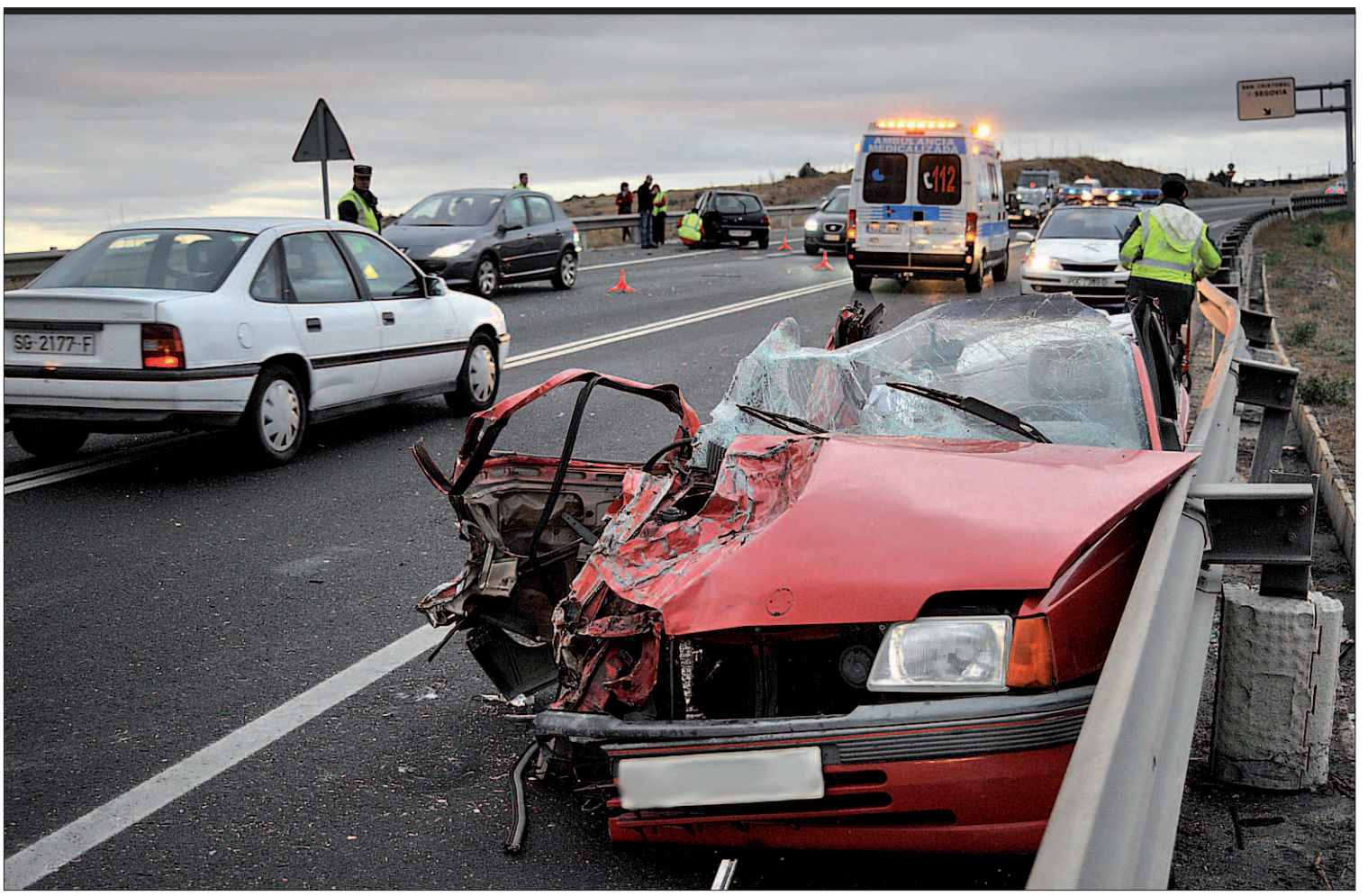

Aparatoso accidente en la SG-20. Un aparatoso accidente ocurrido ayer por la tarde en la SG-20 y donde se vieron implicados dos turismos y un camión se saldó con una persona herida, que tuvo que ser trasladada en una UVI móvil hasta el Hospital General. Previamente este conductor de uno de los turismos tuvo que ser rescatado por los bomberos de Segovia al quedar atrapado en su interior. El siniestro y las labores de rescate del herido y de retirada de los vehículos generaron largas retenciones en la circunvalación./ KAMARERO SEGOVIA8

Y ADEMÁS...

207 días sin desdoblar y sin cerrar la variante de la capital

CAJAS DE AHORROS

Burgos se queda fuera de la fusión acordada por Caja España y Duero

Caja España y Caja Duero aprobaron ayer iniciar el proceso de fusión y se han quedado solas en este viaje ante la negativa de Caja Burgos de proseguir ese proyecto. CASTILLA Y LEÓN20Y21

EMPRESARIOS

Un 43% cree innecesarios los cursos de formación

Un 43% de los empresarios segovianos afirma que los cursos de formación para empleados no son necesarios. SEGOVIA9

PROVINCIA

El PP de Cuéllar propone congelar las ordenanzas fiscales para el próximo año 2010 SEGOVIA19

ALAKRANA

Pacto de silencio para tratar de no complicar la liberación de los marineros ESPAÑA24

Negocio & Estilo de Vida Castilla y León

La Junta prevé cumplir los límites del déficit sin subir impuestos en 3 años

▶PLENO DE LAS CORTES

Del Olmo anuncia para 2010 la nueva Agenda de la Población

La consejera de Hacienda de la Junta espera contar con el apoyo de todos los grupos políticos de las Cortes y los agentes sociales para elaborarla. CASTILLA Y LEÓN22

UN DÍA COMO HOY...

|EFEMÉRIDES|

1931.- El estadounidense Frederick Allison comunica el descubrimiento del halógeno, elemento número 85 de la tabla periódica.
1944.- Los aliados reconocen al Gobierno albanés de Enver Hoxa.
1966.- El Consejo de Ministros acuerda conceder el indulto total para las responsabilidades políticas en la Guerra Civil española.
1973.- Egipto e Israel firman el alto el fuego en la carretera de Suez a El Cairo.
1980.- Se celebra en Madrid la III Conferencia de Seguridad y Cooperación Europea a la que asisten delegados de 35 países.
1987.- El primer secretario del Comité Central del Partido Comunista de la Unión Soviética en Moscú, Boris Yeltsin, es destituido por "graves fallos".
1992.- La Iglesia anglicana de Inglaterra aprueba la ordenación sacerdotal de las mujeres.
2000.- Mueren 155 personas en el incendio de un funicular subterráneo en los Alpes austríacos.

|NACIMIENTOS|

1936.- Alberto Vázquez-Figueroa, escritor español.
1942.- Juan Pardo, cantante y compositor español.
1944.- Pepe Sancho, actor español.
1945.- Daniel Ortega, presidente sandinista de Nicaragua.
1946.- Cayetano López Martínez, físico español.
1948.- Victoria Prego, periodista española.
1957.- Ana María Pastor Julián, política española.
1958.- Luz Casal, cantante española.
1962.- Demi Moore, actriz estadounidense.
1964.- Anabel Alonso, actriz española.
1974.- Leonardo Dicaprio, actor estadounidense.

|DEFUNCIONES|

1822.- Estanislao Figueras, ex presidente español.
1855.- Soren Kierkegaard, filósofo y escritor danés.
1976.- Alexander Calder, escultor estadounidense.
1978.- Luis Zarraluqui Villalba, periodista y abogado español.
1986.- Vicente Trueba, ciclista español.
2003.- Miquel Martí i Pol, poeta español.
2004.- Yaser Arafat, histórico líder palestino y presidente de la ANP.
2006.- Cesáreo Rodríguez-Aguilera, jurista español.
2007.- Delbert Mann, director de cine estadounidense.
2008.- María Elena Marqués, actriz mexicana.

|TRIBUNA| MANUEL FERNÁNDEZ FERNÁNDEZ

Adiós (a Dios), Sérvulo

(con mi más sentida condolencia a hija, nietos y demás familiares)

Me apreció y aprecié mucho a Sérvulo, porque, queriendo mucho a La Granja, le veía como su incansable y eficaz valedor, que hasta su sentido fallecimiento a los 82 años de edad estuvo prestándole su arte, dedicándole su tiempo y siendo no sólo su cronista de hecho con la cámara, sino con su pluma y su cariño que hasta le llevó a vestir de reportero "barroco" en las anuales celebraciones de La Granja como mercado y ciudad borbónica.

En la reseña de este diario, del que además de corresponsal de las agencias Efe, Cifra, Logos y Alfil, fue asiduo colaborador, el alcalde del Real Sitio destacaba que "Sérvulo era referencia del municipio y su cronista en los últimos 60 años"…

Sérvulo dio noticia e imagen de cuantos acontecimientos ocurrían en La Granja.

Recuerdo con admiración la muestra que hace siete años exponía en el Museo del Vidrio, con el expresivo título de "50 años de un fotógrafo de a pie", amplia colección de fotografías de La Granja, sus gentes, sus tradiciones, sus fiestas, deportes, cultura, costumbres, en la que él pudo decir que "no es la cámara la que manda, sino el ojo y el corazón"…

Fue hombre polifacético y emprendedor que lo mismo trabajaba como funcionario sindical, que regentaba su comercio de electrodomésticos, que llevaba la representación oficial de gas butano, como trabajaba en la afición, que llevó a profesión, de la fotografía, afición que compartió con su amor a la montaña y al deporte del esquí, siendo uno de los pioneros del deporte blanco cuando "en los tiempos de Franco" nevaba copiosamente, tanto que algunas de sus fotos con la ciudad bajo la nieve fueron portada de la prensa nacional.

Su cámara "Voigslander" captó los más bellos paisajes de este paraíso elegido por dioses y monarcas para su ocio y recreo, dejando para la posteridad sus imágenes de la palaciega Octava del Corpus, el Concurso Nacional de Hípica, la actividad gabarrera, las largas filas de silentes penitentes con pesadas cruces y pies desnudos sobre el helado pavimento en la noche de Viernes Santo, alegres escenas de la "judionada", el tradicional "baile de las uvas", retrató a famosos como la familia real, el Dr. Barnard, Sofía Loren o Vicente Parra, captó los pavorosos incendios de Casa de Infantes y la casa de Oficios, diversas alineaciones del veterano C.D.La Granja, con el que jugué algunos partidos, la tradicional "Travesía del Mar"…

Hace tiempo escribí un artículo titulado "Decir Sérvulo es narrar La Granja", y hoy, con sentido agradecimiento, reitero tal encabezamiento.

Sirvan estas letras de agradecimiento a tanto reportaje, fotografías y murales sobre nuestro querido pueblo, al tiempo que elevo mi oración al Cielo, para que ya en él, desde allí sigas, con más amplio panorama, con tu "Voigslander" captando imágenes de este Real Sitio.

Adios, Sérvulo, a Dios.

|TRIBUNA| FRANCISCO PUCH

El padre Paulino

Fue un 15 de agosto, creo recordar del 98. Tenía yo que ir a Casla para recoger el premio La Colodra y me desplacé desde San Vicente de la Barquera, donde también están los Claretianos, donde me hallaba pasando mis vacaciones en mi encuentro anual con el Cantábrico, y me pasé por Prádena con la esperanza de encontrarme con alguno de los contertulios de los martes en el Centro Segoviano; y fue entonces cuando escribí esta "estampa" sobre el padre Paulino Álvarez Balbuena, que no envié a El Adelantado, porque él mismo, en su natural modestia, me pidió que no lo hiciera. Hoy lo hago, aunque reducida, al conmemorarse el 125 aniversario del Colegio Claret.

Allí me presentaron a los hijos de otro antiguo alumno, ya desaparecido, Alberto Espinosa (Nevine), dos jóvenes simpáticos, como era su padre, con aire desenvuelto, de la edad más o menos de mis hijos y vestidos de cura.

Me sorprendí y me dije: cualquiera les cuenta a éstos lo que era y hacía su padre cuando teníamos sus años; y adivinando mi pensamiento, me dijeron: no te extrañe que seamos curas habiendo conocido a nuestro padre, pero nos gustaría que nos contases cosas del Colegio de los misioneros y en especial del padre Paulino, del que somos admiradores y amigos.

Mil anécdotas podría narrar tras mis doce años en el Colegio, de aquel leonés, de León la viene el nombre, que fue profesor de literatura, preceptor del Colegio y repartidor de mamporros a quienes se lo merecían, pero lo cierto es que mantenía la disciplina, la autoridad y el orden, sin que por ello perdiera el afecto y cariño de los alumnos que en él estábamos. Difícil pero cierto.

Durante sus tiempos en Segovia siempre fue el Padre Álvarez, quizá fuera la fórmula ceremoniosa para establecer distancias entre educadores y educandos y que marcaba los límites entre ambos. Después cuando el tiempo va pasando para todos y nos va acercando a la pavesa del silencio, y abandonas el Colegio, y ya no dependes de tus educadores pero sigues manteniendo los lazos entrañables de la amistad, al Padre Álvarez se le comienza a llamar Paulino a secas, su nombre de pila, no tan ceremonioso pero tal vez más entrañable que el Álvarez del apellido.

El padre Paulino, como les pasa a muchos que entran de botones en las empresas, llegó a Segovia en plena juventud, como profesor, luego pasó a prefecto, después a Director y a Superior de la Congregación en Segovia. En aquel vetusto Colegio pasó su vida, dedicado a formar hombres, y llegó a ser tan segoviano como cualquiera de nosotros aunque no hubiera nacido a la sombra del Acueducto

Después de muchos años de haber salido del Colegio, con el que seguía en contacto, le pedí que fuera él quien oficiara la ceremonia de mi matrimonio con la que, gracias a Dios, sigue siendo mi esposa; y en aquella antigua Capilla del Colegio a los pies del Corazón de María, en cuyo silencio se dejaba oír la inconfundible sonería del reloj de pared que a la entrada de la sacristía estaba colgado, nos unió en santo matrimonio.

De vez en cuando iba a visitarle a la Iglesia Claretiana de Marqués de Urquijo en Madrid, la última me hizo ayudarle en una misa que celebraba por otro antiguo Alumno, Andrés Díez.

El Padre Paulino ha muerto. Todos esos recuerdos y muchos más, no sólo de los doce años pasados en aquel viejo Colegio de los Misioneros en la Carretera de San Rafael, hoy Avenida del Padre Claret, sino de muchos más durante los años que la relación personal se siguió manteniendo, amontonados están en mi cabeza y nunca olvidaré el apelativo afectuoso con el que siempre me nombraba "Puchete".

Durante muchos años fue una institución en Segovia; y hoy vengo a unirme a ese 125 aniversario del Colegio con este entrañable recuerdo a su memoria. Descansa en paz.

EL ADELANTADO.com

|ENCUESTA DEL DÍA|

Le parece bien la reforma de la Ley Beckam y que los futbolistas extranjeros tributen igual que los españoles?

Sí.: 92%
No.: 8%
N.s./n.c.: 0%

*** Esta encuesta no es científica, los resultados se obtienen con las respuestas voluntarias de los lectores que desean expresar su opinión a través de nuestra página web.**

|RANKING DE NOTICIAS|

Lo + valorado

CUÉLLAR. "Cuéllar de cerca" cumple dos años
PROVINCIA. Cinco peatones han fallecido atropellados este año en la provincia
LOCAL. Caja Rural de Segovia convoca un concurso para elegir el logotipo identificativo de su Fundación
LOCAL. Segovia se moviliza para ayudar a los "niños de la piedra"
CUÉLLAR. Un lujo de colaboradores

Lo + leído

LOCAL. Comerciantes de Alférez Provisional piden un nuevo cambio en la calle
ÚLTIMA PÁGINA. El reportero rebelde
PROVINCIA. Cinco peatones han fallecido atropellados este año en la provincia
LOCAL. Tierra de Sabor, irresistible
LOCAL. El PSOE considera "excesivo" el número de políticos liberados del PP

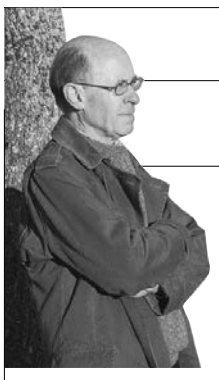

|LAS PALABRAS Y LA VIDA| ALBERTO MARTÍN BARÓ

Falsos amigos

TODOS SABEMOS lo que es un falso amigo, en el sentido recto y literal de la expresión. Aunque hablar de falsos amigos no tiene mucha razón de ser, toda vez que el calificativo 'falso' invalida el significado del sustantivo 'amigo'. Si es falso, no hay tal amigo, como mucho habrá la apariencia fingida de amistad.

Los lingüistas han dado en denominar "falsos amigos", en un sentido figurado o traslaticio, a aquellas palabras que, pertenecientes a lenguas distintas, tienen una semejanza en la forma, pero no en el significado, lo cual puede ocasionar errores en la traducción. 'Red' en inglés sería un falso amigo del castellano 'red', y 'soap' de 'sopa'. En estos sencillos ejemplos no creo que ningún traductor, por poco avisado que sea, incurra en los fallos mencionados. Cualquier estudiante primerizo del idioma de Shakespeare sabe que 'red' significa 'rojo' y que la palabra inglesa que corresponde a la española 'red' es 'net', y para expresar 'sopa' en inglés recurrirá a 'soup', ya que 'soap' equivale a nuestro 'jabón'.

Pero existen otros casos de falsos amigos gramaticales no tan fáciles de detectar. Así, 'evidence' en inglés puede significar tanto 'evidencia' como 'prueba'. Pues bien, tratándose de las pruebas de un proceso judicial no es correcto en castellano utilizar 'evidencias'. La prueba puede tener una mayor o menor fuerza probatoria o acusatoria, puede ser circunstancial, testimonial, material, documental, etc., mientras que la evidencia, es decir, la cualidad o condición de evidente, la certeza clara y manifiesta, no admite grados. Algo es evidente o no lo es. En derecho, solo puede llamarse 'evidencia' a la prueba determinante, la que no deja lugar a dudas.

Lo curioso es que esta influencia del inglés se produce no solo en traducciones, sino también en textos escritos o hablados directamente por hispanos. Hace poco me he encargado de la edición del informe "Iberoamérica en PISA 2006". En los cuestionarios que se presentaron a los alumnos de 15 años había un apartado para evaluar la competencia de los estudiantes en "Utilizar evidencia científica". Como así se les había formulado de hecho en la encuesta, no pude cambiar 'evidencia' por 'pruebas', que habría sido lo indicado.

Pocas veces en las ciencias se da la evidencia. ¡Qué más quisieran los científicos! Estos avanzan en las investigaciones de sus distintas disciplinas mediante la conocida estrategia del ensayo y error, planteando hipótesis que después han de ser confirmadas o rechazadas mediante demostraciones y experimentos.

Con respecto al tan traído y llevado término 'género', el de "la violencia de género" y otras locuciones igualmente desafortunadas, antes de darse un caso de falsos amigos, se produjo una ampliación del campo semántico de la voz inglesa 'gender', que en los años setenta del pasado siglo comenzó a ser utilizada en círculos feministas para aludir a una categoría sociocultural, mientras que la palabra 'sex' designaría una categoría meramente orgánica y biológica.

En español, toda una tropa de ilustrados -e ilustradas- se apresuró a calcar el inglés 'gender' con su traducción castellana 'género', que se pongan como se pongan esos expertos -y expertas- denota solo una categoría gramatical. O también mercancía, aunque este significado aquí no viene a cuento.

¿Por qué la palabra 'sexo' no ha de designar todo lo referente a las diferencias que existen entre los seres humanos en este aspecto, no solo las biológicas, sino también las psicológicas y socioculturales? La Real Academia recomendó en su día, en vez de "violencia de género", "violencia por razón de sexo", "violencia contra la mujer", "violencia doméstica" o "violencia de pareja". Pero nuestros legisladores -y otros sedicentes especialistas- hicieron y siguen haciendo caso omiso de tal recomendación.

A nadie se le pregunta ¿De qué género es usted?, sino de qué sexo. Porque a lo mejor alguien respondería que él o ella pertenece al género neutro.

EDITORIAL

Una rotonda que traerá seguridad

LA ENTRADA en funcionamiento hace solo unos días de la nueva rotonda construida en el cruce de Tejadilla constituye sin duda una excepcional noticia. La intersección entre la carretera N-110 Soria-Plasencia y el inicio de la CL-605 Segovia-Arévalo era desde hace años uno de los puntos negros de la red viaria provincial, y en la misma ha habido que lamentar un sinfín de accidentes de circulación y no pocas víctimas.

El tráfico por ese punto se ha venido incrementando por el crecimiento del polígono industrial de Valverde y de los núcleos urbanos de localidades como Garcillán, Los Huertos, Hontanares o el propio Valverde del Majano. Hasta tal punto que esa entrada a la ciudad constituye la segunda más transitada, solo superada por la conjunción de la N-603 Segovia-San Rafael y la autopista a San Rafael.

El actual cruce generaba enormes dudas entre los conductores y no pocas confusiones que han dado lugar a numerosos siniestros, y que han ocasionado a determinadas horas del día bastantes atascos, sobre todo entre aquellos turismos que circulando por la carretera de Arévalo querían seguir camino hasta la capital. La situación en pendiente de la vía desde Segovia llevaba también a muchos vehículos a acelerar de forma inconsciente a su llegada al puente de Tejadilla con el consiguiente peligro para aquellos coches que viniendo de Ávila querían pasar a la carretera de Arévalo, y viceversa.

La nueva rotonda, en la que el Ministerio de Fomento ha invertido cerca de 600.000 euros, reducirá sin duda el índice de peligrosidad de la intersección y aligerará enormemente el tráfico por esa zona. Ahora habrá que confiar que cuanto antes el Estado desdoble el tramo entre ese cruce y la variante, cuya tramitación está bastante avanzada, y en un futuro no muy lejano la Junta acometa el desdoblamiento al menos hasta el polígono de Valverde, pues en el Plan Regional de Carreteras está previsto que se desdoble toda la carretera de Arévalo.

No obstante, esas dos futuras obras no deben hacer olvidar a nuestros políticos la necesidad de cerrar del todo la variante, entre la N-110 de Soria y la citada carretera de Arévalo, donde conecte el desdoblamiento al que se ha comprometido la Junta entre esta última y la autovía de Valladolid, para que Segovia de verdad pueda contar con una carretera de circunvalación.

Galería AFRICA en LA CASA DEL SIGLO XV Segovia

Visite este lugar mágico, arte africano, objetos decorativos, collares.
Sea, además, solidario. Su compra ayuda a muchos.
CALLE JUAN BRAVO 32, SEGOVIA. TELÉFONO 921 461 898.
ABIERTO DE MARTES A DOMINGO

EL ADELANTADO DE SEGOVIA

EDITA:
EL ADELANTADO DE SEGOVIA, S.L.
D.L. SG.7 1958

Presidente - Editor:
Carlos Herranz Cano
Director General:
Javier Hernando Domingo
Director de Desarrollo:
Aurelio Martín González

Director:
Jesús Martínez Calle
Jefes de Sección:
Marcelo Galindo Miranda y
Florentino Descalzo San Frutos
Director de Administración:
Carlos Rebollar Herranz
Director Comercial:
David Matarranz Casado
Responsable de Distribución:
Miguel Casado Rubio

Redacción, Administración y Publicidad
Calle Morillo, 7 (junto Jardín Botánico)
40002 Segovia
Teléfono centralita: 921 43 72 61
Teléfono publicidad: 921 46 12 12
Fax 921 44 24 32

Correo electrónico redacción:
redaccion@eladelantado.com

Correo electrónico publicidad:
publicidad@eladelantado.com

Difusión controlada por la OJD

|VISTO Y NO VISTO| FOTO: **KAMARERO**

Amigo fiel y espabilado

En Segovia el pincho no lo perdona nadie, ni aunque uno esté a régimen que para eso hay una gran variedad de tapas. Y nuestro protagonista de la imagen, menos. Sabedor de la generosidad de los buenos hosteleros segovianos, este precioso perrito asoma frecuentemente su cabeza por la ventana de un bar de la Plaza Mayor para saludar a sus amigos demostrando su fidelidad, educación y astucia porque todo hay que decirlo, en esta bonita relación hay amistad pero también interés en forma de sabroso torreznito.

Esta sección está abierta a la participación. Si usted tiene alguna fotografía curiosa o significativa referida a la vida cotidiana de la ciudad o de la provincia, puede enviárnosla por correo postal o a través del correo electrónico redaccion@eladelantado.com

CENEAM

CENEAM. VALSAÍN

‘Amigo lobo’

El Centro Nacional de Educación Ambiental de Valsaín ofrece hasta el día 31 de diciembre la muestra ‘Leyenda y realidad del lobo ibérico’. *(Foto: Juan Martín)*

FIESTAS

Fiestas locales en los pueblos

UN PASEO POR LA PROVINCIA

Hoy día 11 festejan a San Martín de Tours en la localidad de Alconada de Maderuelo.
Igualmente, los vecinos de Aldealcorvo y Prádena celebran la festividad de San Martín.

MESÓN “EL COLI”
Almuerzos, Comidas y Cenas
Menús diarios económicos
Telf. 610 29 89 39. Ctra. de Torreiglesias, 4 TURÉGANO (Segovia)

AGENDA 4

HOY

11 **noviembre de 2009**
Faltan 51 días

Santoral
Santos: Martín, Bartolomé, Valentín y Maravillas de Jesús.

TELÉFONOS DE URGENCIA

Servicios de seguridad

Policía Local	**921431212**
Comisaría de policía	**921414700**
Protección civil	**921759115**
Guardia civil	**062** y **921426363**
Inf de carreteras	**921417131**
Bomberos Segovia	**921422222**
Bomb. Coca	**921586132**
Bomb. Sepúlveda	**921540000**

Servicios sanitarios

Emergencias	**061**
Hospital General	**921419100**
Hosp. Políclinico	**921419100**
H. Misericordia	**921460115-16**
Cruz Roja	**921440202**
Urgencias	**921440702**
Infocáncer (gratuita) (24 horas)	**900100036**

Transportes

Radio Taxi	**921445000**
Estación Renfe	**902240202**
Estación de Autobuses	**921427707**

Otros

Emergencias	**112**
Turismo	**921460334**
Ayuda a la vivienda (Junta CYL)	**902 22 88 88**
Correos	**921461949**

Instituciones

Subdelegación de Gobierno	**921759000**
Junta de Castilla y León	**921417384**
Diputación	**921113300**
Ayuntamientos	
Segovia	**921419800**
Ayllón	**921553000**
Cantalejo	**921520001**
Cantimpalos	**921496009**
Carbonero el Mayor	**921560002**
Coca	**921586011**
El Espinar	**921181700**
Fuentepelayo	**921574000**
Mozoncillo	**921577392**
Navalmanzano	**921575002**
Nava de la Asunción	**921580036**
Navas de Oro	**921591000**
Palazuelos de Eresma	**921449354**
Riaza	**921551016**
San Ildefonso	**921470018**
Sta. María la real de Nieva	**921594036**
Sepúlveda	**921540000**
Turégano	**921500000**
Villacastín	**921198008**

EXPOSICIONES

‘Experimentum’
El bar ‘El patio de la Catedral’ acoge una muestra de la obra del ilustrador Daniel Gómez Jiménez (Danix). Técnica mixta “experimental”. Hasta el 22 de noviembre.
BAR ‘EL PATIO DE LA CATEDRAL’

Vidrio y pintura
Fer y Maite son los autores de las obras de vidrio y pintura que se exponen en el bar Santana hasta el día 15 de noviembre.
BAR SANTANA

Gira del Milenio (Héroes del Silencio)
Fotografias inéditas de la última gira de Héroes del Silencio. Imágenes tomadas por el segoviano Óscar Ortega Gómez, ‘récord Guinnes’ por ser el mayor coleccionista de discos del grupo. Hasta el 31 de diciembre.
CAFE BILLAR ‘LA SALA’ DEL C. C. LUZ DE CASTILLA

Carlos Costa y Nieves Estaire
Muestra del pintor Carlos Costa y la escultora Nieves Estaire. Hasta el 15 de noviembre.
CASA DE LOS PICOS

‘Polio. Síndrome Postpolio’
Exposición sobre el pasado y presente de una enfermedad silenciosa. Hasta el 15 de noviembre en la Casa del Sello, sede de la Cámara de Comercio de Segovia.
CASA DEL SELLO

Amadou Hampaté
“Un soufflé nouveau”, de Amadou Hampaté Sow. Hasta el 26 de noviembre.
CASA DEL SIGLO XV

‘Collages’, Malamigo y Somormujo
Gonzalo de la Osa y Manolo Madrigal, músicos del grupo Los Wrayajos, exponen en la Casa Joven de Segovia sus obras plásticas hasta el 16 de diciembre.
CASA JOVEN

Rosa Álamo
Muestra de Rosa Álamo, a las 20 h. en Galería Nélida. Hasta el 30 de noviembre.
GALERÍA NÉLIDA

Fernando Gómez Velasco
‘Fauna insólita’, fotografías de Fernando Gómez Velasco, en Horizonte Cultural (plz. Conde Alpuente). Hasta el 28 de noviembre.
HORIZONTE CULTURAL

‘Escultura española actual 2000-2010’
‘El reino del silencio. Escultura española actual. Entre el objeto y su ausencia’. Hasta el 21 de febrero de 2010.
MUSEO ‘ESTEBAN VICENTE’

‘Momentos’
Hasta el 30 de noviembre puede visitarse en el Palacio de la Floresta la exposición de los pintores nóveles Salomé Sanz Oliveda, María Gómez Cristóbal, Elisa Gallegos Domínguez y Fernando García Sanchidrián, alumnos del taller de pintura de Amadeo Olmos. La muestra está patrocinada por la Fundación Dionisio Duque.
PALACIO DE LA FLORESTA

Óleos de Bene Gómez
Exposición de óleos de Bene Gómez en la Sala de las Caballerizas del Torreón. Hasta el 22 de noviembre.
TORREÓN DE LOZOYA

Carlos Jové
Muestra “Un paseo por el mundo, sus gentes y su fauna”, fotografías de Carlos Jové, en la galería ‘Un enfoque personal’ (c/ Marqués del Arco, 30). Hasta el 22 de noviembre, de martes a sábado, de 11.00 a 14.00 y de 17.00 a 20.30 h, y domingo, de 11.00 a 14.30 h.
UN ENFOQUE PERSONAL

Miguel Ángel Miguel Borreguero
Óleos del segoviano Miguel Ángel Miguel Borreguero, que fue alumno de Amadeo Olmos. Hasta el día 30 en la librería Atenea.
EL SOTILLO. LIBRERÍA ATENEA

Colección Laguna-Lomillos
Hasta el 17 de enero de 2010 podrá verse en el Museo Tecnológico del Vidrio una exposición de una de las colecciones privadas de vidrio de La Granja más importantes, la del empresario segoviano Eleuterio Laguna.
LA GRANJA DE SAN ILDEFONSO. MUSEO DEL VIDRIO

Laura Lio y Eva Lootz
Exposición de estas dos artistas en la Galería ArteSonado de La Granja. Hasta el día 3 de diciembre.
LA GRANJA DE SAN ILDEFONSO. ARTESONADO

‘Amigo lobo’
‘Leyenda y realidad del lobo ibérico’ es el título de la exposición que puede visitarse en el Centro Nacional de Educación Ambiental de Valsaín. Hasta el 31 de diciembre.
VALSAÍN. CENEAM

Aurora Boza
Obras de la pintora segoviana Aurora Boza en la sala ‘Aula Marqués de Lozoya’ del Centro Segoviano de Madrid.
MADRID. CENTRO SEGOVIANO

Antonio Pascual
El artista segoviano Antonio Pascual (Perorrubio-Sepúlveda) expone una colección de esculturas durante el mes de noviembre en la galería Sotoverde (c/ Cristóbal Bordiú c/v Agustín de Betancourt).
MADRID. GALERÍA SOTOVERDE

EDUCACIÓN

Escuela de padres. El colegio Claret de Segovia ha acogido la primera de las tres sesiones que componen las Jornadas de Familia en el centro, inicio de la Escuela de Padres y Madres para este curso. El tema de la mesa redonda ha sido “Riesgos y oportunidades hoy. ¿Están en peligro nuestros hijos?” y en ella han participado expertos en temas de sanidad, educación, familia y seguridad. *(Foto: El Adelantado)*

CINE

Programación en salas Artesiete
Programación del 6 al 12 de noviembre: Sala 1: **The box** (114 min. 13 años), de lunes a jueves, 18.00, 20.15 y 22.20 h.; viernes, 18.00, 20.15, 22.20 y 00.30 h.; sábado, 16.00, 18.05, 20.15, 22.20 y 00.30 h.; y domingo, 16.00 , 18.05, 20.15 y 22.20 h. Sala 2. **Ágora** (120 min. 13 años), de lunes a jueves, 19.00 y 21.30 h.; viernes, 19.00, 21.30 y 00.00 h.; sábado, 16,30, 19.00, 21.30 y 00,00 h.; domingo, 16.30, 19.00 y 21.30 h. Sala 3: **Siempre a tu lado Hachiko** (93 min. apta), de lunes a jueves, 18.25, 20.15 y 22.15 h.; viernes, 18.15, 20.15, 22.15 y 00.15 h.; sábado, 16.15, 18.15, 20.15 22.15 y 00.15 h.; y domingo, 16.15, 18.15, 20.15 y 22.15 h. Sala 4: **La cruda realidad** (97 min. 13 años): de lunes a viernes, 18.15 h.; y sábado y domingo, 16.15 y 18.15 h. Y **This is it, Michael Jackson** (113 min. y apta): de lunes a jueves, 20.10 y 22.15; viernes y sábado, 20.10, 22.20 y 00.30 h.; y domingo, 20.10 y 22.20 h. Sala 5: **Toy Story 3D** (90 min. y apta): de lunes a viernes, 18.10 h.; y sábado y domingo, 16.10 y 18.10 h. Y **Destino Final 4 - 3D** (84 min. y 13 años): de lunes a jueves, 20.10 y 22.10 h.; viernes y sábado, 20.10, 22.10 y 00.10 h.; y domingo, 20.10 y 22.10 h. Sala 6: **Julie y Julia** (124 min. y apta): de lunes a jueves, 19.00 y 21.30 h.; viernes, 19.00, 21.30 y 00.00 h.; sábado, 16.30, 19.00, 21.30 y 00.00 h.; y domingo, 16.30, 19.00 y 21.30 h. Sala 7: **G-Force** (89 min. y apta), de lunes a viernes, 18.00 h.; y sábado y domingo, 16.10 y 18.00 h. Y **Millennium II** (131 min. 13 años), lunes a jueves, 19.40 y 22.00 h.; viernes y sábado, 19.40, 22.00 y 00.20 h.; y domingo, 19.40 y 22.00 h. Ya a la laventa las entradas para el estreno el día 18 de Luna Nieva. Día del espectador, miércoles.
SEGOVIA. CINES ARTESIETE

Programación en salas Cinebox
Programación del día 6 al 12 de noviembre: **La cruda realidad** (13 años), todos los días: 18.05 y 20.05 h.; sábado y domingo, 16.05 h. **La huérfana** (18 años), todos los días, 22.00 h.; viernes y sábados, 00.30 h. **La chica que soñaba con una cerilla y un bidón de gasolina** (13 años), todos los días, 19.00 y 21.45 h.; viernes y sábado, 00.20 h.; y sábado y domingo, 16.15 h. **Destino final**, todos los días, 18.20, 20.20 y 22.20 h.; viernes y sábados, 00.15 h.; y sábado y domingo, 16.20 h.; **This is it**, todos los días, 18.00, 20.10 y 22.25 h.; viernes y sábados, 00.45 h.; y sábado y do-

mingo, 15.45 h.; **Agora** (13 años), todos los días, 17.55, 20.10 y 22.30 h.; viernes y sábado, 01.00 h.; y sábado y domingo, 15.40 h. **Celda 211** (18 años), todos los días, 18.05, 20.15 y 22.30 h.; viernes y sábados, 00.50 h.; y sábado y domingo, 16.00 h. **Pandorum** (18 años), todos los días, 18.00, 20.05 y 22.20 h.; viernes y sábado, 00.35 h.; y sábado y domingo, 15.40 h. **G-Force** (todos los públicos), todos los días, 18.00 y 20.00 h.; y sábado y domingo, 16.00 h. **El secreto de sus ojos**, todos los días, 22.05 h.; y viernes y sábados, 00.45 h. Entradas ya a la venta para ver **Luna Nueva**, que se estrena el miércoles, 18 de noviembre. Jueves, día del espectador.

SEGOVIA. CINEBOX

MÚSICA

Campaña escolar 2009
'El gran mundo de la percusión' es el espectáculo elegido para esta campaña que promueven Junta de Castilla y León y Diputación Provincial. Hoy miércoles, a las 11.00 h., actuación en el salón municipal de Palazuelos de Eresma para alumnos del CRA La Lastrilla.

PALAZUELOS DE ERESMA

Concierto de piano
Hoy miércoles, a las 20.30 h. en el Teatro Juan Bravo, concierto de piano a cargo de Alexander Yakovlev, ganador del Concurso Internacional de Piano de las Rozas 'Compositores de España' - Cristóbal Halffter 2008. Organiza Sociedad Filarmónica de Segovia.

SEGOVIA. TEATRO JUAN BRAVO

GASTRONOMÍA

Jornadas de caza
Restaurante La Matita, en Collado Hermoso, celebra hasta el día 22 de noviembre la XVIII edición de las Jornadas Gastronómicas de Caza.

COLLADO HERMOSO. RTE. LA MATITA

Jornadas de setas
Restaurante El Portón de Javier, en la localidad de Marugán, celebra hasta el día 30 de este mes las IX Jornadas Gastronómicas de Setas. Al mismo tiempo, y para conmemorar el décimo aniversario del establecimiento, el día 14 ofrecerá degustación de cerdo asado al espeto y el día 15, especialidades de arroz.

MARUGÁN. RTE. EL PORTÓN DE JAVIER

OTRAS ACTIVIDADES

Cáritas Diocesana
Actividades organizadas por Cáritas Diocesana de Segovia en el centro Asiri (c/ Raza, 6 - Barrio San Lorenzo). Hoy miércoles, a las 11.00 h., informática; por la tarde, jardinería y taller de salud.

SEGOVIA. CENTRO ASIRI

Peña El Espontáneo
Hasta el 13 de noviembre se celebra en el Palacio de Mansilla el XXV Ciclo Taurino-Cultural de la Peña El Espontáneo. Hoy, a las 20.30 h., charla del matador de toros Víctor Mendes, que hablará sobre "El sentido de la lidia".

SEGOVIA. PALACIO DE MANSILLA

Observatorio Socioeconómico
El miércoles, día 11, a las 19.00 h. en la Sala Caja Segovia, meda redonda sobre 'Necesidades formativas para trabajadores y empresarios en Segoiva" organizada por el Observatorio Socioeconómico de Segovia.

SEGOVIA. SALA CAJA SEGOVIA

Escultura actual
Continúa el curso 'La cuarta dimensión de la escultura actual' en el Museo de Arte Contemporáneo Esteban Vicente. Hoy, a las 19.30 h., Guillermo Solana, director artístico del Museo Thyssen-Bornemisza, hablará sobre "El coloso y el doble".

SEGOVIA. MUSEO ESTEBAN VICENTE

Animación a la lectura
Campaña organizada por la Junta y la Diputación. Hoy, día 11, a las 18.00 h., cuentacuentos en **Fuentepelayo**; y a las 18.00 h., 'El sombrero de la memoria' en **Cantalejo**.

VARIAS LOCALIDADES

Donantes de Sangre
La Hermandad de Donantes de Sangre de Segovia desplaza hoy una unidad al centro de salud de El Espinar, donde atenderá a cuantos ciudadanos quieran donar sangre en horario de 17.00 a 20.30 h.

CANTIMPALOS

Cena solidaria
La fundación Amref Flying Doctors organiza una cena a favor de sus proyectos en varios países de África que tendrá lugar el próximo viernes, día 13, a las 21.30 h. en el rte. El Rancho de la Aldegüela.

TORRECABALLEROS

FARMACIAS DE GUARDIA

SEGOVIA

HOY: **Día y noche:** García Carretero. Cervantes, 27 (Junto Acueducto).

MAÑANA: **Día y noche:** Tamayo Barbero. José Zorrilla, 41.

El ESPINAR: Esta semana está de guardia el despacho de San Rafael.

OTRAS LOCALIDADES: Hoy están de guardia las **24 horas** los despachos de las localidades de Cantalejo, Ayllón y Arcones.
De 10,00 a 22,00 horas, estarán abiertas las oficinas de Fuentidueña, Escalona, Coca, Sangarcía y La Granja.
De 10.00 a 20.00 h. abrirá la farmacia de la localidad de Villacastín.

AGENDA SOCIAL

Cumpleaños. Soy **Paula** y le deseo un feliz cumpleaños a mi mamá, porque es una chica excelente y siempre lo será.

Cumpleaños. Hola, me llamo **Alicia** y hoy cumplo 9 años. Os espero en mi fiesta. Besos a todos.

Triple cumpleaños. Muchas felicidades a **Dani** que cumplió años ayer, a **Raquel** que los cumple hoy y a **Raúl** que los cumple este viernes. Nada menos que tres celebraciones, así que ya sabéis lo que toca, majetes, a cumplir muchos más y sobre todo.... que nos paguéis por lo menos una caña, machotes. Un abrazo.

Felicitación. Ignacia Llorente cumple hoy años y la próxima semana lo hará su nieto **Jesús Chamorro**. Muchas felicidades a los dos y enhorabuena por esas sabrosas sopas castellanas.

Felicitación. ¡Muchas felicidades!. Sabes que te queremos, te apoyamos y estamos contigo. Sigue siendo tan buena, tan fuerte y positiva. Te lo deseamos tu familia, amigos y tu sobri Sofía.

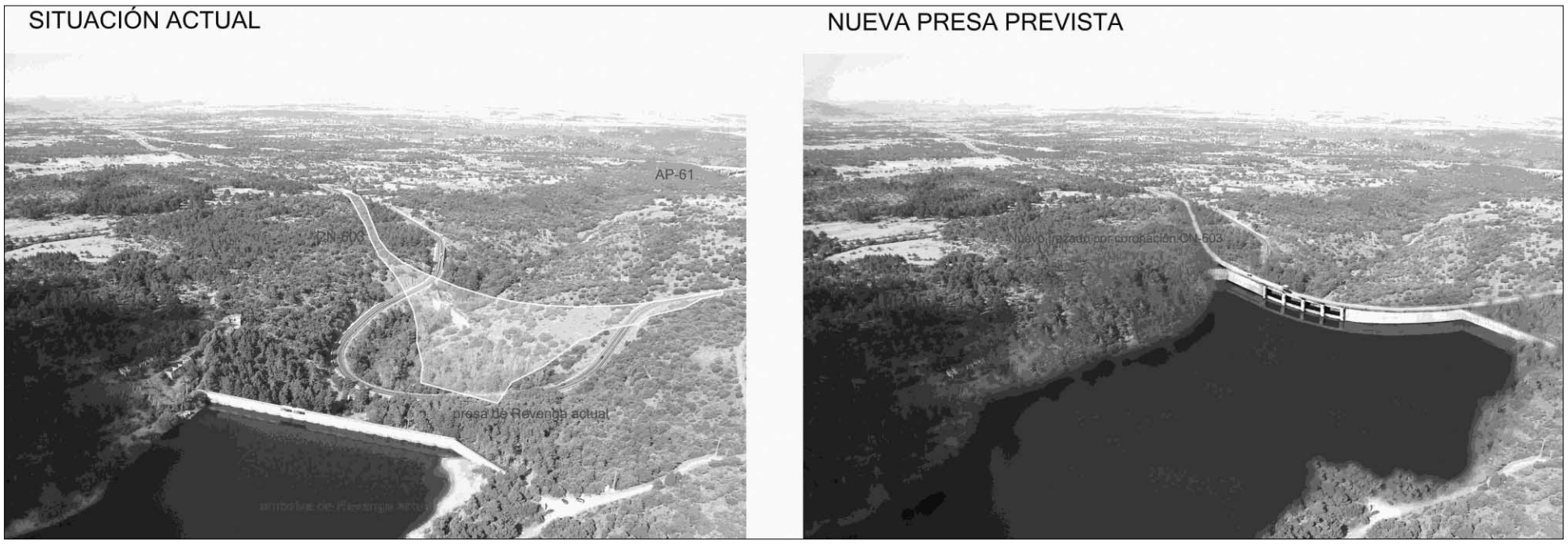

Fotomontajes que muestran cómo el proyecto contempla la recrecida de Puente Alta aguas abajo. La actual carretera quedaría inundada y el nuevo trazado discurriría sobre el muro de contención de la presa./A.S.

La ampliación de Puente Alta precisa una inversión de 32 millones de euros

Recrecida. El proyecto elegido plantea construir un nuevo dique unos 200 metros aguas abajo para llegar a casi triplicar la actual capacidad de la presa de Revenga

Carretera. El tramo actual de la N-603 a pie de presa quedaría sumergido en su mayor parte y la nueva carretera discurriría sobre el muro de contención del embalse

SERGIO ARRIBAS / SEGOVIA

La recrecida o ampliación de la presa de Puente Alta, en Revenga, supone la solución más "realista" para zanjar los problemas de abastecimiento que sufren Segovia y su alfoz en periodo estival; una nueva infraestructura que "no supondrá impacto ambiental" y que permitirá garantizar el suministro de agua a la ciudad cuando, en el horizonte de 10 ó 15 años, ésta llegue a superar, según las previsiones más optimistas, los 80.000 habitantes.

Con este argumento, y la convicción de que la nueva presa "es una infraestructura imprescindible", el alcalde, Pedro Arahuetes, presentó ayer el estudio para ampliar el abastecimiento a Segovia y su alfoz redactado por la empresa Incisa y en el que figura como actuación más importante la recrecida del embalse de Puente Alta, de titularidad municipal, construída en la década de los 50.

Acompañado por el concejal de Obras, José Llorente y por el ingeniero municipal, Emilio García, el alcalde explicó que los técnicos han estudiado de forma exhaustiva la cuenca del Río Acebeda o Río Frío y las distintas posibilidades para el emplazamiento de un nuevo embalse según aspectos económicos y ambientales. El estudio baraja tres alternativas para ampliar el embalse de Puente Alta aguas abajo.

Las tres se basan en la construcción de un nuevo dique de unos 200 metros aguas abajo y a una altura de algo más de tres metros por encima de la cota que alcanza el actual pantano, que quedaría sumergido. Las tres alternativas proponen volúmenes similares de agua, y suponen el mismo nivel de impacto ambiental, aunque el coste económico varía en función de cómo se incorpore el trazado de la carretera N-603 (Segovia-San Rafael) en el proyecto.

CARRETERA La opción elegida supone la recrecida de la presa de Puente Alta hasta alcanzar un volumen de embalse de 6 hectómetros cúbicos —por los 2,5 actuales— con una altura de muro de 55 metros —por los 51 del actual— y el trazado de la variante de la carretera sobre coronación; esto es, la propuesta elegida es la que contempla situar la carretera en el muro de la presa, en un tramo que sumaría unos 700 metros, descartando la construcción de un viaducto paralelo.

El coste de construcción de la presa y de una central de turbinado a pie del embalse para la producción de energía aprovechando el salto de agua, de la que podrían beneficiarse una población de unas 2.000 personas, ascendería a 18,7 millones de euros.

Junto a la recrecida de la presa de Revenga, el plan contempla la ampliación de las conducciones entre el embalse y Segovia así como la adaptación de la potabilizadora del Rancho del Feo para que sea capaz de suministrar a toda la ciudad. También, y como "medida complementaria" se prevé la construcción de una estación de bombeo en el pantano del Pontón para llevar el agua hasta el Rancho del Feo si fuera necesario durante los meses de verano. Con estas actuaciones complementarias a la recrecida de la presa, el presupuesto total alcanzaría los 32 millones de euros.

PROPUESTA ELEGIDA

- La recrecida supondría **casi triplicar** la capacidad del actual embalse de Puente Alta, que pasaría de 2.5 hm^3 a 5,96hm^3
- Se plantea construir un nuevo **dique** unos 200 metros aguas abajo. El actual trazado de la N-603 a pie de presa quedaría inundado con la recrecida y solo quedaría un tramo de la calzada para realizar labores de mantenimiento a pie del nuevo embalse. La nueva carretera discurriría coronando el muro, que pasaría de 51 a 58 metros de altura.
- La construcción del nuevo embalse y una central de turbinado, para generación de energía, tiene un presupuesto estimado de **18.734.000 euros**. Actuaciones como la ampliación de conducciones y la adaptación de la potabilizadora elevarían la inversión a los **32 millones**.

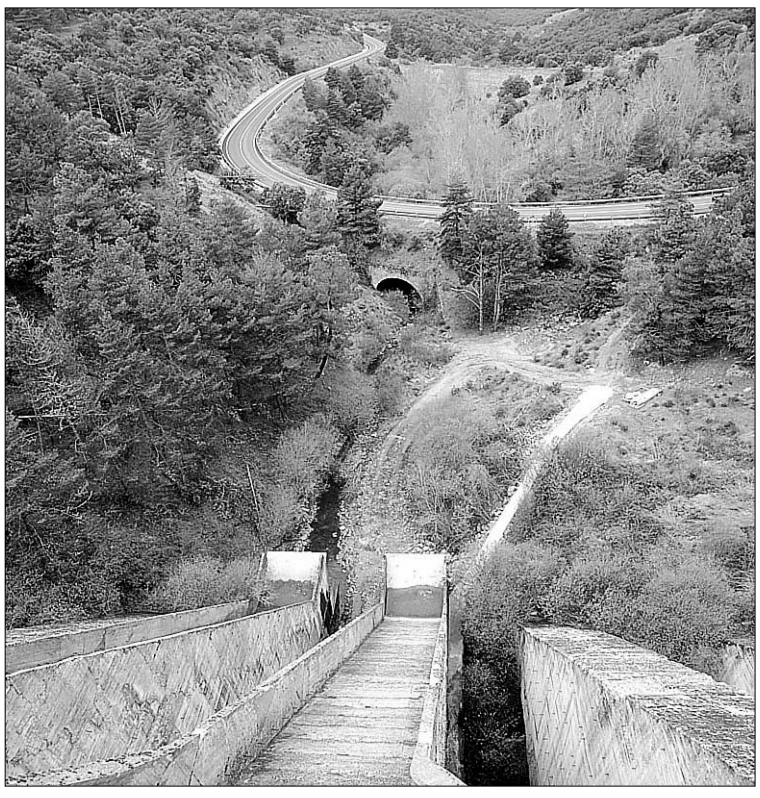

Vista desde el mirador del embalse, con la carretera N-603, al fondo./KAMARERO

SUMINISTROS TRANSCOSE S.L.
RECAMBIOS Y MAQUINARIA PARA AUTOMOCIÓN
SEGOVIA ☎ 921 42 87 17 CUÉLLAR ☎ 921 14 26 06 CANTALEJO ☎ 921 52 18 26 SORIA ☎ 975 22 09 98 ÁVILA ☎ 920 22 53 00
www.transcose.com LÍDERES EN DISTRIBUCIÓN suministros@transcose.com

Arahuetes: “Es imprescindible para Segovia, no es un capricho”

El alcalde anuncia que el Ayuntamiento iniciará los trámites del proyecto en 2010 con independencia del apoyo que haya podido recabar el proyecto del resto de administraciones

• El alcalde apuesta por la firma de un convenio de financiación entre el Ayuntamiento, los ministerios de Medio Ambiente y Fomento y la Junta de Castilla y León.

El ingeniero municipal, Emilio García, el alcalde y el concejal de Obras, ayer, en la presentación del proyecto./KAMARERO

S.A. / SEGOVIA

“Ahora me toca el peregrinaje por los despachos”. El alcalde de Segovia, Pedro Arahuetes, anunció ayer su firme voluntad de buscar la implicación del resto de administraciones públicas para financiar la nueva presa de Puente Alta, una infraestructura que “es imprescindible para Segovia, esto no es un capricho”.

Arahuetes admitió haber mantenido ya “contactos” con el secretario general del PSCYL-PSOE, Óscar López, el secretario provincial del PSOE y senador Juan Luis Gordo y con responsables del Ministerio de Medio Ambiente. “Saben de la iniciativa y están todos esperando las conclusiones de este estudio”, dijo Arahuetes, para anunciar el traslado inmediato del estudio redactado por Incisa a los Ministerios de Medio Ambiente y Fomento, la CHD y la Consejería de Medio Ambiente de la Junta; además del inicio de “los contactos políticos oportunos para impulsar este proyecto”.

“Espero para el año que viene recibir una respuesta positiva” continuó el alcalde, quien confesó que este tipo de proyectos requieren “tramitaciones muy largas”. Desde la evaluación de impacto ambiental a la redacción del proyecto de construcción, pasando por las expropiaciones de los terrenos a inundar, la licitación y la ejecución de la obra, se calcula que serán necesarios entre 8 y 10 años para la puesta en servicio de la nueva infraestructura hidráulica.

El alcalde manifestó su confianza en que la inversión que requiere el proyecto sea financiada a “cuatro bandas”; esto es, con la participación de los ministerios de Medio Ambiente y Fomento, la Consejería de Medio Ambiente de la Junta y el Ayuntamiento.

“La tramitación y ejecución de este tipo de proyectos es larga, pero hay que empezar cuanto antes, no podemos retrasarlo ni un año más”, apuntó el alcalde. “Cada año se consume más agua y llueve menos, dentro de diez o doce años tendremos problemas importantes de agua”, añadió, por su parte, el ingeniero municipal, Emilio García.

MÁS POBLACIÓN Para subrayar la necesidad de la infraestructura, el alcalde hizo referencia a las perspectivas de crecimiento de la ciudad que apuntan que los futuros desarrollos de suelo urbano e industrial permitirán que en un horizonte de 10 ó 15 años la ciudad acoja una población de entre 80.000 y 90.000 habitantes. “Segovia no puede desarrollarse sin una infraestructura que garantice el abastecimiento de agua”, añadió Arahuetes.

> El alcalde cree que el Ayuntamiento podría asumir **en solitario** la obra, financiándola a largo plazo

Al alcalde de Segovia no le serviría como excusa la crisis económica de una hipotética negativa del resto de administraciones a participar en un proyecto de tan fuerte inversión. “No me importa que me digan que no es el momento porque, y no es una chulería, esta es una infraestructura necesaria”.

A este respecto, indicó que si el resto de administraciones públicas no apoyan económicamente el proyecto, “el Ayuntamiento se plantearía hacerlo por nuestros propios medios”. En su opinión, ‘pagar’ la presa a lo largo de 30 ó 40 años, a razón de un millón de euros al año, sería una cantidad “asumible” para las arcas municipales.

Tras insistir en que confía en que el convenio con los gobiernos central y autonómico pueda suscribirse en 2010, Arahuetes subrayó: “tenemos que ser sensibles, debemos implicarnos todos, entre todos podemos hacerlo y sacarlo adelante”.

No obstante, Arahuetes insistió en que “si el año que viene no conseguimos firmar ningún convenio con otra administración, nosotros iniciaremos en solitario la tramitación, lo que no significa —matizó— que puedan unirse en años sucesivos”. En este sentido, indicó que se financiaría con fondos municipales el estudio de impacto ambiental de la nueva presa, que estaría listo en unos dos años.

El Ayuntamiento ha optado por esta alternativa frente a otras dos opciones que tienen, como principal desventaja, su mayor coste económico. Así, se planteó que la carretera discurriera sobre el muro de la presa con un trazado en curva ‘muy suave’. Este muro precisaría mucho volumen de hormigón. En esta alternativa, solo la construcción de la presa y la turbina de generación de energía se elevaría a los 28 millones de euros.

La otra alternativa, en principio también descartada, pasaría por construir una presa de tamaño más pequeño, y de menor longitud de muro. Para alcanzar los 6 hectómetros cúbicos de capacidad, la solución pasaría por aumentar la cota inundable. El mayor obstáculo es que la carretera sobre el muro “tendría unas curvas muy forzadas”, por lo que solo cabría construir un viaducto aguas abajo paralelo a la presa, lo que dispararía a los 23 millones de euros la construcción de la infraestructura, sin contar la inversión que se precisaría para conectar el nuevo pantano con la potabilizadora.

MENOR DAÑO AMBIENTAL ¿Por qué ampliar la presa aguas abajo?. García explicó que la recrecida aguas arriba supondría “daños medioambientales más fuertes”, puesto que los accesos a la nueva presa invadirían un LIC (Lugar de Interés Comunitario) y una Zona de Especial Protección para las Aves (Zepa) ligados a la Sierra de Guadarrama.

El factor medioambiental también descarta la posible ampliación del embalse del Pontón Alto, que gestiona la Confederación Hidrográfica del Duero (CHD). “La zona del Pontón está muy protegida, ampliarlo no sería realista, la cuenca de Puente Alta es siete veces menor, aunque todos los años se llenaría el nuevo embalse de Revenga al menos dos veces, no habría problemas”, añadió el ingeniero jefe municipal.

García explicó además que la aportación mínima de la cuenca del Río Acebeda o Río Frío es de unos 14 hectómetros cúbicos como media al año y la propuesta de ampliación de la presa se situaría en casi 6 hectómetros cúbicos.

Tras indicar que la propuesta supone “la recrecida mayor” en la cuenca del Río Frío “sin alterar su medio ambiente”, García subrayó que el nuevo embalse de Puente Alta estará más “optimizado” a su cuenca que lo está a la suya el del Pontón Alto, que “es como un vasito pequeño en mitad del campo, en una zona muy protegida”.

▶ CÁMARA ALTA

El Senado rechaza instar al Gobierno a crear un Palacio de Congresos en Segovia

EL ADELANTADO/ SEGOVIA
La Comisión de Industria, Turismo y Comercio en el Senado rechazó ayer instar al Gobierno a que cofinancie, con el resto de Administraciones implicadas, un Palacio de Congresos y Exposiciones en Segovia.

La iniciativa del PP contó con 12 votos a favor, los mismos en contra y dos abstenciones, por lo que se repitió la votación tres veces, con idéntico resultado, según informa la agencia Efe. En la cuarta se aplicó el voto ponderado, que dio un resultado de 123 a favor, los del PP, y 128 en contra, del PSOE, la Entesa y el Grupo Mixto, mientras que se abstuvieron los 7 de CiU y 4 de los Senadores Nacionalistas.

A la moción del PP, que pedía que se firmase un convenio entre las tres Administraciones para cofinanciar el Palacio, en los términos que las parte acordaran, se presentó una enmienda del PSOE, que precisa que la competencia es municipal y que debe ser la Junta la que encauce el asunto y, después, en todo caso, pedir la cofinanciación del Ejecutivo central.

Javier Vázquez, del PP, se refirió a acuerdos tanto del Ayuntamiento, como de las Cortes de Castilla y León, para implicar a las tres Administraciones. Tras asegurar que es la única capital de la comunidad que no cuenta con un Palacio de estas características, aludió a los valores y atractivos de la ciudad, que la convierten en un lugar idóneo y merecedor de ello.

Félix Lavilla, del PSOE, indicó que, según el Estatuto de Castilla y León, su construcción es competencia de la Junta, y precisó que Segovia no es la única provincia de la comunidad que no lo tiene, pues en la misma situación está Soria.

▶ SUCESOS

Estado en que quedó el vehículo tras ser rescatado de su interior el conductor, que fue trasladado hasta el Hospital General de Segovia./ KAMARERO

Los bomberos rescatan a un conductor que quedó atrapado tras una colisión

El hombre del vehículo que chocó con un camión fue trasladado posteriormente al hospital

EL ADELANTADO / SEGOVIA
Los bomberos de Segovia tuvieron que rescatar ayer a un conductor de un vehículo que se vio implicado en un accidente en el que colisionaron un camión y dos turismos.

El hombre, un varón de 44 años de edad y con iniciales J.L.P., tuvo que ser trasladado al Hospital General de Segovia en ambulancia, según informó el Servicio de Emergencias 112.

El accidente ocurrió a las 17:19 horas en el kilómetro 6,1 de la circunvalación SG-20, en la rotonda de desvío a San Cristóbal, perteneciente al término municipal de esta localidad.

El accidente resultó más espectacular debido a la intensa circulación que había y que provocó algunas retenciones.

Por otra parte, y según fuentes de la Policía Local, a las 11.20 horas de ayer un turismo se salió de la vía en la Cuesta de los Hoyos sin que hubiera daños personales. Por otro lado, a las 19.30 h., dos turismos sufrieron un alcance en la calle Gerardo Diego, en el barrio de Nueva Segovia, y uno de ellos se dió a la fuga. Sólo hubo daños materiales, según indicaron desde la Policía Local.

Las operaciones de rescate provocaron algunas retenciones en la carretera de circunvalación SG-20 / KAMARERO

▶ ECONOMÍA

Un 43% de los empresarios considera innecesarios los cursos de formación

Expertos encuestados por el Observatorio Socioeconómico de Segovia afirman que la falta de una política de formación en la empresa dificulta la asistencia de los trabajadores

J.H. / SEGOVIA

Un 43 por ciento de los empresarios segovianos afirma que los cursos de formación para trabajadores y empleados no son necesarios, habiendo participado tan sólo un 6 por ciento en algún curso formativo en el último año. Estas cifras se desprenden del último Boletín elaborado por el Observatorio Socioeconómico de Segovia, que fue presentado ayer por su director, Juan Antonio Folgado Pascual, y Nélida Arranz, miembro del comité ténico del mismo.

La falta de tiempo es otra de las razones fundamentales que dificultan la asistencia de trabajadores a los cursos de formación, según un 44 por ciento de los empresarios consultados. Los propios empresarios también alegan falta de tiempo (47 por ciento) como razón para no asistir a esos cursos, y un 29 por ciento considera que no son necesarios tampoco para ellos mismos.

El último Boletín del Observatorio Socioeconómico destaca también la opinión de un panel de expertos consultados, de los que un 83 por ciento cree que las causas que complican la asistencia de los trabajadores segovianos a cursos de formación son la falta de una política de formación en la empresa. En relación a la misma cuestión, pero referida a los empresarios, un 79 por ciento de esos expertos opina que no asisten a cursos de formación por falta de tiempo.

Empresarios (43 por ciento) y expertos (92 por ciento) coinciden en valorar que la formación específica relacionada con el sector al que pertenezca la empresa, es el área formativa más interesante, seguido de las nuevas tecnologías. Sin embargo, un 40 por ciento de los consumidores opina que la formación informática y las tecnologías de la información y telecomunicaciones es el área formativa más conveniente para mejorar el desarrollo personal y profesional de los trabajadores.

Juan Antonio Folgado, durante la presentación del último Boletín de Coyuntura. /ALBERTO BENAVENTE

AUMENTO DEL PARO Sobre la actual coyuntura económica segoviana, un 71 por ciento de los expertos consultados por el Observatorio cree que el paro en Segovia aumentará en los próximos seis meses. Según la encuesta realizada sobre un panel de expertos, la conflictivad, los costes, la flexibilidad y la productividad laboral empeorarán en los próximos seis meses, mientras que mejorarán la movilidad y la cualificación laboral.

Existe casi unanimidad (87,5 por ciento) en que la situación económico-financiera de las empresas empeoró en el último año, tendencia que continuará más atenuada en los próximos seis meses.

La tendencia es negativa para los siguientes meses en todos los sectores de la economía segoviana, sobre todo en construcción y sus industrias auxiliares, agricultura, ganadería, comercio, transportes, industria y hostelería, aunque es menos desfavorable para la industria agroalimentaria y el sector de otros servicios.

Ciudadano @delantado

tú. ▶Opina sobre la última encuesta del Observatorio en www.eladelantado.com

La Cámara de Comercio acogerá un encuentro de altos cargos chinos

EL ADELANTADO / SEGOVIA

Delegaciones de seis provincias de la República Popular China, representantes institucionales y empresarios de Segovia y Castilla y León celebrarán un encuentro en la Cámara de Comercio de Segovia el próximo 18 de noviembre para plantear y explorar vías de colaboración entre empresas e instituciones regionales con empresas e instituciones de la segunda economía mundial.

La reunión se desarrollará en dos mesas de trabajo, una empresarial y otra institucional, para facilitar, por un parte, unos primeros contactos que ayuden en un futuro la labor exportadora de las empresas castellano y leonesas, y, por otra parte, el establecimiento de vínculos institucionales entre ambas zonas geográficas sobre los que desarrollar proyectos conjuntos de desarrollo. Por la tarde, la delegación china recorrerá diversos emplazamientos y proyectos empresariales segovianos.

La delegación china está encabezada por Wang Laiping, responsable de comercio de la provincia de Shanxi; Wang Ping, alto cargo de la municipalidad de Zhengzou; y Ren Yuijang, alcalde de Zhalantun. Son las cabezas visibles de las delegaciones provinciales chinas, entre las que se encuentran numerosos responsables de promoción económica, cultura, sanidad, medioambiente, así como responsables de servicios públicos y empresas privadas. De Castilla y León asistirán unos 50 representantes.

Consigue con El Adelantado y TIENDA ESPRESSO ROSADO COFFEE SYSTEMS una estupenda Cafetera

DATOS DEL LECTOR:

Nombre: _____

Apellidos: _____

DNI: _____

Dirección: _____

Teléfono: _____

El lector abona en El Adelantado 20€ en concepto de reserva

Sello de El Adelantado. Fecha:

*** CONDICIONES DE LA PROMOCIÓN:**

- PVP Recomendado 185 €.
- Con motivo del 1er Aniversario de la Tienda Espresso Rosado, los lectores de El Adelantado pueden beneficiarse de la oferta especial de la Cafetera Lavazza, por sólo 80 euros.
- Gratis kit de 15 consumos de sabores variados (valorado en 6 €).
- Haz tu reserva en las oficinas de El Adelantado por sólo 20 € y recoge tu cafetera en la Tienda Espresso Rosado abonando 60 € restantes, en Ezequiel González, 32 (Centro Comercial Mahonias).
- Total desembolso final: 80 euros.
- Promoción válida hasta el 20 de noviembre.

EL ADELANTADO DE SEGOVIA S.L. le informa de que sus datos personales serán incorporados a un fichero automatizado titularidad de la misma con la finalidad de mantener la relación negocial. Podrá ejercitar los derechos de acceso, rectificación, cancelación u oposición dirigiendo una notificación al efecto a la dirección que figura en el encabezamiento del presente documento.

LAVAZZA BLUE BEST LAVAZZA ULTIMATE ESPRESSO

TIENDA ESPRESSO ROSADO COFFEE SYSTEMS

EL ADELANTADO DE SEGOVIA
El diario de los segovianos

▶ EMPRESAS

La FES organiza mañana una jornada sobre innovación en el sector cárnico

EL ADELANTADO/ SEGOVIA
El Departamento de Innovación de la Federación Empresarial Segoviana organiza mañana jueves una jornada informativa con el obetivo de dinamizar el sector de elaborados cárnicos en Segovia, en la que participarán destacados expertos. Durante las charlas y coloquios, que comenzarán a las nueve de la mañana en la sede de la FES (c/ los Coches, 1), se tratarán temas como los cambios en los hábitos de compra de jamones y embutidos por los consumidores, el desarrollo de productos elaborados cárnicos innovadores y la colaboración con los centros tecnológicos de Castilla y León y la oportunidad de exportar al extranjero. En esta actividad colaboran la Asociación de Industrias de la Carne de Segovia, la IGP de Cantimpalos y Procose.

▶ TOROS

El ganadero portugués Palha abrió el XXV ciclo de la peña 'El Espontáneo'

"Hay que defender el estado de pureza de la cabaña de bravo por encima de todo"

PABLO PASTOR/ SEGOVIA
El ganadero lusitano Joao Folque de Mendoza, titular de la ganadería Palha, abrió el vigésimo quinto ciclo taurino-cultural de la peña "El Espontáneo" , bodas de plata , en el año en que se cumplen las de oro de esta entidad asociativa nacida en 1960 bajo los auspicios de unas sanas, loables y sumamente taurina intenciones de un grupo formado por aficionados segovianos que venían reuniéndose los días de invierno en una taberna situada en la calle Ortiz de Paz de nuestra ciudad, en torno a una estufa para tomarse un vino y hablar de la fiesta de toros.

Presentación a cargo de quién les informa, palabras de saludo y bienvenida por parte del presidente de la peña taurina Nicolás Pascual, así como una alocución con matices de felicitación a cargo del Delegado Territorial de la Junta de Castilla y León, Luciano Municio.

La mesa presidencial de la primera conferencia del ciclo taurino 'El Espontáneo'./ ALBERTO BENAVENTE

Y habló claro y tajante el primer conferenciante del ciclo, un Palha en cuarta generación que fue desglosando el historial de la ganadería lusitana nacida en 1848 por Antonio José Pereira Palha ee Faria e Lacerda con reses oriundas de Dámaso Xavier don Santos y otrs autóctonas cruzadas con sementales vazqueños. Es el el inicio de la ganadería de Palha. El primogenio de la ganadería estaba casado con una española de Málaga.

En 1873 hereda su hijo José de 17 años y compra vacas vazqueñas y un semental para cruzar con ejemplares de Miura, así hasta 1916. estuvo 21 años sin lidiar en España para después lograr triunfos resonantes, como lidiar en un mismo año cinco corridas y cinco novilladas en Madrid. La reaparición española tuvo lugar el 11 de julio de 1957 con un enorme éxito ganadero.

"Mi titularidad comienza en 1980. En 1989 compro sementales de Torrealta que cruzo con una parte de la vaca actual de origen Gamero Cívico-Pinto Barreiro-Oliveira Irmaos. En 1992 compro 60 vacas y 3 sementales de la ganadería de Baltasar Ibán procedencia Contreras, cruzado con sementales de Juan Pedro Domecq (vía María Tteresa Fonseca). Me preguntan sobre el toro "Asustado II", lidiado en Bayona en agosto del pasado año en Bayona, a lo cual respondo que fue algo excepcional. Estuvo empujando al caballo durante ocho minutos y llevándo al equino por prácticamente todo el ruedo, provocando el entusiasmo del público que no dejó de apludir puesto en pie. También por poner otro ejemplo, la corrida concurso de ganaderías en 1998 en Madrid en la cual fueron lidiados ejemplares de Pablo Romero, Gavira, María Luisa Domínguez P. De Vargas, Valverde, Conde de la Maza y uno nuestro. Fue declarado triunfador "Yegüero", un gran toro.

> Joao Folque de Mendoza es la **cuarta generación de la ganadería Palha,** fundada en el año 1848 por Antonio José Pereira Palha

EL COLOQUIO Animado, coherente y altamente interesante. Joao Folque manifestó su sentir íntimo y sincero sobre el estado actual de la cabaña de bravo. "Hay que hacer respetar por encima de todo la condición íntegra en todos los aspectos del toro de lidia. No soy partidario de las fundas colocadas en los pitones. Considero que ello hace sentir al toro falto de estímulo. Al toro se le enseña de esta forma a no usar el cuerno para nada y luego en la lidia da cabezazos y no embiste bien".

"La crónica de Pablo Pastor en El Adelantado de Segovia -afirma- exagera un poco a mi entender en elogios hacia la novillada de Riaza que lidié el pasado mes de septiembre. Considero que fue buena en conjunto y sobre todo, eso sí, inmácula en su totalidad. El toro es al torero lo que puede ser la guitarra para el íntérprete. Para esta próxima temporada tengo ocho corridas de toros, cinco novilladas de utreros y algunas otras de erales y añojos. Espero y deseo poder lidiar en alguna plaza segoviana", concluyó.

En la cena celebrada en restaurante La Taurina, le fue entregado un óleo de Lope Tablada que el ganadero agradeció, brindándose por los futuros éxitos de la ganadería de Palha y peña taurina "El Espontáneo".

CAJA DE AHORROS
Y MONTE DE PIEDAD
DE SEGOVIA

CONVOCATORIA DE ASAMBLEA GENERAL ORDINARIA

Por acuerdo del Consejo de Administración de la Entidad, en su sesión celebrada el día 29 de octubre de 2009, se convoca Asamblea General Ordinaria, que tendrá lugar en el Salón de Actos de esta Caja, Sala "Caja Segovia", sito en calle del Carmen, nº 2 de Segovia, el próximo día 27 de noviembre de 2009, a las 11,00 horas en primera convocatoria y, en su caso, en segunda convocatoria, el mismo día y lugar, a las 11,30 horas, con el siguiente Orden del Día:

1º.- Confección de la lista de asistentes y constitución de la Asamblea.
2º.- Intervención del Sr. Presidente.
3º.- Aprobación, si procede, de las líneas básicas del Plan de Actuación de la Caja y objetivos para el año 2010.
4º.- Informe y aprobación, si procede, de los presupuestos y objetivos de la Obra Social para el año 2010.
5º.- Informe Semestral de la Comisión de Control.
6º.- Autorización al Consejo de Administración para que pueda decidir la emisión y puesta en circulación de productos financieros.
7º.- Prórroga del mandato de miembros de los Órganos de Gobierno de la Entidad, de conformidad con la Ley 7/2009, de 16 de junio.
8º.- Delegación de facultades para la ejecución y desarrollo de los acuerdos que se adopten.
9º.- Acuerdo sobre la aprobación del acta de la sesión.
10º.- Ruegos y preguntas.

De conformidad con lo dispuesto en el artículo 15.3 de los Estatutos de la Entidad, en los quince días anteriores a la celebración de la Asamblea General, estará a disposición de los Sres. Consejeros Generales, en la Secretaría General de la Caja, Av. Fernández Ladreda, 8 (Segovia), información suficiente relativa a los puntos del Orden del Día que se someten a su aprobación.

Segovia, 30 de octubre de 2009

El Presidente
D. Atilano Soto Rábanos

EN ESPIRDO FOPROIN inversiones, S.L. ALQUILA
Pisos a estrenar
1 y 2 dormitorios, garaje y trastero
desde 300€/mes comunidad incluida
Tel: 921 43 40 46

Residencia 3ª Edad
Prádena Salud
Válidos y asistidos
Concertada con la Gerencia de Servicios Sociales de la Junta de Castilla y León
médico, enfermera, fisioterapeuta, terapia ocupacional, podología, peluquería, etc.
tel: 921 507 385
609 25 26 27- 607 16 09 75
c/ Ferial 14 Prádena (Segovia)

▶ SOCIEDAD

La provincia de Segovia se moviliza para ayudar a los "niños de la piedra" de Benin

Comienza una nueva campaña de recogida de alimentos para el país africano

Florent Koudoro, Manuel Muñoz y Valentín Bravo presentando l campaña de recogida de alimentos./ALBERTO BENAVENTE

P. B. / SEGOVIA

La parroquia de San Eutropio, de El Espinar y la Agrupación de Comerciantes de Segovia han lanzado una nueva campaña de ayuda humanitaria a Benin pensando especialmente en los niños de este país africano que trabajan machacando la piedra.

"Desde hace siglos han salido esclavos de mi país y aún ahora sigue habiendo formas esclavitud, raptando niños o haciéndolos trabajar desde bebés", manifestó ayer Florent Koudoro, responsable de Mensajeros de la Paz en Benin, durante la presentación de la campaña humanitaria de recogida de alimentos que "puedo asegurar llegan a 50 centros de acogida de estos niños", remarcó para mostrar que las acciones impulsadas desde Segovia tienen efectos positivos en el pequeño y olvidado país africano.

Florent Koudoro hizo referencia directa a los llamados "niños de la piedra" que junto con sus madres están todo el día picando piedras que luego venden por poco dinero para la construcción de viviendas o carreteras. El polvo de la piedra les provoca enfermedades pulmonares, de riñón y otras. "Sacan un euro al día y gastan más en tratar las enfermedades que les genera este trabajo", denunció el representante de Mensajeros de la Paz, explicando que buscan hacer que sus vidas sean más dignas y humanas, tratando de evitar que los niños enfermen.

De hecho desde la parroquia de El Espinar ya están trabajando para llevar a cabo un proyecto solidario dirigido a estos menores.

Por lo pronto todas las personas que quieran colaborar pueden donar alimentos no perecederos, sobre todo pasta, arroz, aceites, lentejas, garbanzos, conservas (atún, judías, sardinas, menestras, guisantes…) galletas, leche condensada, papillas de bebé así como productos de aseo en las parroquias de San Frutos yde Santo Tomás, en la capital además de la de El Espinar, en la sede de la ACS (calle Los Coches 1) o en establecimientos de la agrupación. En la provincia colaboran varias unidades parroquiales y en todo caso los organizadores no se cansan de recordar que se desplazan allí donde les ofrezcan ayuda.

También se pueden aportar donativos a través de la cuenta de Caja Segovia 2069 0007 62 0000091045.

El párroco Valentín Bravo, que junto al presidente de ACS, Manuel Muñoz explicó la organización y objetivos de la campaña solidaria, recordó que "hemos enviado cuatro contenedores de ayuda humanitaria con casi 25.000 kilos de alimentos cada uno, en los años 2006, 2007, 2008 y 2009". Además han construido 10 pozos de agua y ha llevado monitores fetales y material sanitario a los hospitales.

▶ EDUCACIÓN

El director general de Asuntos Económicos de la Defensa visita el campus de IE Universidad

Los representantes de ambas instituciones mantuvieron ayer una reunión en Santa Cruz la Real para analizar futuras colaboraciones

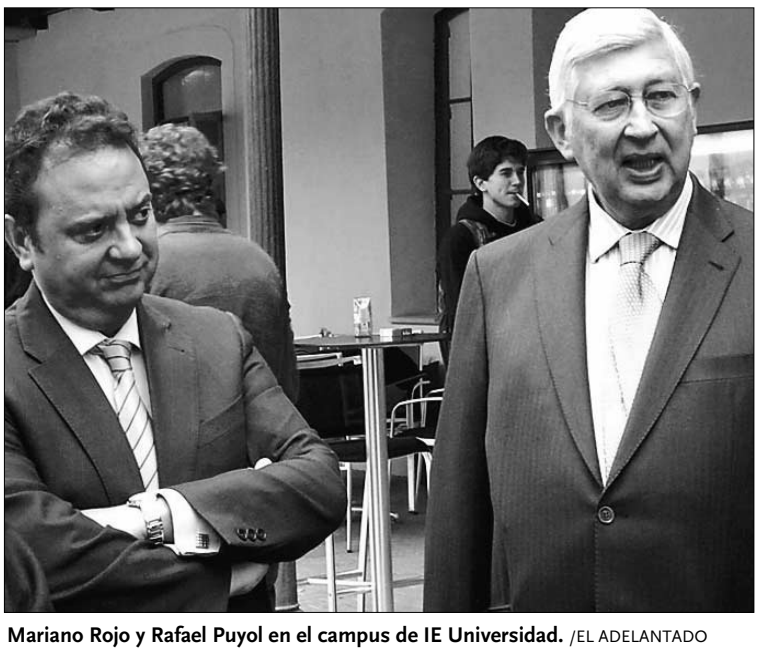

Mariano Rojo y Rafael Puyol en el campus de IE Universidad. /EL ADELANTADO

EL ADELANTADO / SEGOVIA

El director general de Asuntos Económicos del Ministerio de Defensa (DIGENECO), Mariano Rojo Pérez, visitó ayer el Campus de Santa Cruz la Real de Segovia, sede de IE Universidad, para mantener un encuentro con las autoridades académicas y conocer de primera mano el proyecto internacional de esta universidad.

Rojo Pérez es el encargado de la planificación y desarrollo de la política económica y financiera del Ministerio de Defensa, así como de la supervisión de su ejecución.

El presidente del Consejo Directivo de IE University y vice-presidente de Relaciones Institucionales de IE, Rafael Puyol, ejerció de anfitrión, acompañado del director del Centro PricewaterhouseCoopers /IE sobre Sector Público, Julio Gómez Pomar, y el subdirector general de Executive Education-IE Business School, Íñigo Castellano. Acompañaron al director general una delegación de altos cargos del Ministerio, formada por el subdirector general de Gestión Económica y general de División de Intendencia de la Armada, Juan Torrente Sánchez, y el adjunto al director general de Asuntos Económicos y Coronel de Intendencia de la Armada, Gonzalo de Riva García.

Tras una visita guiada por el antiguo convento de Santa Cruz la Real de Segovia, un edificio declarado monumento histórico en 1931 donde las nuevas tecnologías se integran en un conjunto monumental que inició su andadura en el siglo XII, los representantes de IE y del Ministerio de Defensa mantuvieron una reunión para analizar futuras colaboraciones entre ambas instituciones.

NUEVO SEAT EXEO 2.0 TDI CR 143 CV
POR 350 €/MES EN 72 CUOTAS. ENTRADA DE 2.890 €. TAE 8,57%.
PLAN SEAT|E SEAT EXEO DESDE 19.400 €.
NUEVO SEAT EXEO. CADA VIAJE, ALGO EXCEPCIONAL.
PVP en Península y Baleares Exeo 2.0 TDI CR 143 CV Style + Pack Plus: 23.276 € (IVA, transporte, impuesto de matriculación, ahorro promocional y Plan 2000E). Oferta unidades en stock. Financiación a 72 meses con Volkswagen Finance S.A. EFC, TAE: 8,57%. TIN: 7.25%. Comisión de apertura: 560,62 €. Precio total a plazos: 28.650,62 €. Exeo 1.6 102 CV Reference: 19.400 €. (IVA, transporte, impuesto de matriculación y descuento promocional). Válido hasta 31/07/09. Consumo ponderado: 5,5-7,9 l/100 Km. Emisiones CO_2: 143-184 g/Km. Imagen acabado Sport. REBE 09/30517.
SEAT
HIGARSA AUTOMOCION, S.A. C. NAVACERRADA 25 - SEGOVIA - TELF. 921 420 200 - gerencia@higarsaautomocion.seat.es

APARTAMENTOS TURÍSTICOS
Veladiez
Dotados de 2 habitaciones, comedor, cocina cuarto de baño y terraza individual
Totalmente amueblados
En Ctra. de Soria (Junto a Hotel Puerta de Segovia)
Teléfonos: 921 43 90 78 - 921 42 16 44
info@apartamentosveladiez.com www.apartamentosveladiez.com

SEGOVIA

Esta página sabe a

AGUA FONTEDOSO 5L.

GRATIS

Este cupón sólo es válido hoy MIÉRCOLES 11/NOVIEMBRE/2009 en Supermercados EL ÁRBOL: C/ Camilo José Cela 18, Cuéllar, Segovia y C/ José Zorrilla 89, Segovia.

9 921175 392855

EL ARBOL

tierra de sabor CASTILLA Y LEÓN

Sólo válido un cupón por persona y día. En el caso de no haber existencias nos comprometemos a entregar el mismo producto en un plazo máximo de 15 días.

El Adelantado y Supermercados El Árbol te regalan un producto tierra de sabor cada día de la semana.

AZÚCAR BLANCO ACOR
EL PASADO LUNES SUPO A

AROS DE CHOCOLATE NEGRO SUPER
EL PASADO MARTES SUPO A

PATATA MELÉNDEZ CHIP OLIVA V/EXTRA
EL PRÓXIMO JUEVES SABE A

CHORIZO IBÉRICO VELA RUBIAL
EL PRÓXIMO VIERNES SABE A

VINO BLANCO 4 RAYAS D.O.RUEDA
EL PRÓXIMO SÁBADO SABE A

EL ADELANTADO DE SEGOVIA

tierra de sabor CASTILLA Y LEÓN

EL ARBOL

▶ CULTURA

La muestra de porcelana de Meissen se cierra con más de 38.000 visitas

Anticuarios, historiadores, coleccionistas y especialistas en la creación alemana han acudido al Torreón de Lozoya para conocer la exposición organizada por Caja Segovia

• El éxito de la muestra, cuya duracción se ha prorrogado más de dos meses, motivó una reedición del catálogo, rápidamente agotado.

La muestra estaba integrada por más de 300 piezas de la manifactura de Meissen./EL ADELANTADO

EL ADELANTADO/ SEGOVIA

La muestra "La porcelana de Meissen en la Colección Britzke ", que inicialmente iba a terminar en el Torreón de Lozoya a finales de agosto, pero fue prorrogada hasta el día 8 de noviembre debido a la gran aceptación e interés que suscitó, ha contado con más de 38.400 visitantes, según los datos ofrecidos por Caja Segovia, organizadora de la muestra.

Organizada y patrocinada por la Obra Social y Cultural de Caja Segovia, entre los visitantes cabe destacar numerosos especialistas en porcelana -el último grupo, integrado por coleccionistas alemanes, pasó por el Torreón de Lozoya este fin de semana-, anticuarios, conservadores de museos, historiadores, etc., lo que motivó una reedición del catálogo, rápidamente agotado.

Con esta exposición Caja Segovia quiso recordar en España el descubrimiento, hace ahora trescientos años, de la fórmula que hizo posible la fabricación de la verdadera porcelana en Europa, acontecimiento que tuvo lugar en Meissen, Sajonia, en 1709, de la mano del químico y alquimista alemán Johann Friedrich Böttger. Fue ésta la primera exposición monográfica sobre la porcelana de Meissen en España, un hecho al que se sumó el valor añadido de que abarcaba el periodo de 1709 a 1765, el momento más brillante de esta manufactura; de ella surgieron numerosos objetos y fórmulas decorativas que determinarán los primeros pasos de todas las manufacturas de porcelana europeas durante el siglo XVIII, siendo por ello considerada como "la reina de las porcelanas".

Integrada por más de trescientas piezas, y tomando como hilo conductor los diferentes logros y avances de la manufactura de Meissen, la exposición se estructuró en siete apartados: la "Porcelana de Böttger", "Chinerías, escenas portuarias, paisajes y escenas de caza", la "Decoración oriental", la "Decoración pintada en azul bajo vidriado", los "Decorados en relieve", las "Piezas galantes" y las "Figuras".

Las redes sociales y jóvenes centran una sesión del ciclo Grandes Temas, Grandes Personajes

EL ADELANTADO/ SEGOVIA

La Sala Caja Segovia acogerá mañana jueves, día 12 de noviembre, una conferencia del ciclo Grandes Temas, Grandes Personajes sobre las redes sociales y su uso entre los jóvenes.

En la conferencia se analizará la plataforma de comunicación que en estos momentos se ha convertido en un fenómeno social mayoritariamente seguido y compartido por jóvenes y adolescentes. Además se intentará dar respuestas a preguntas que con frecuencia se hacen padres y educadores sobre las posibilidades que ofrece internet a los adolescentes, cómo lo usan, por qué les atrae o cómo se pueden prevenir los riesgos de un uso inadecuado.

La conferencia será impartida por Alfonso Valdunciel, licenciado en Ciencias Económicas y Empresariales por la Universidad de Salamanca. Docente en el colegio salesiano San José de Pizarrales de Salamanca, responsable de la formación ofimática de alumnos de Grado Superior de Secretariado y de Administración y Finanzas de Formación Profesional y colaborador como profesor asociado en la Facultad de Economía de la Universidad de Salamanca. Ha publicado diversos artículos sobre el modo de abordar la competencia digital, siendo responsable de la sección "Recomendamos de la revista EducaCyl.

▶ CULTURA

El pianista Alexander Yakovlev actúa hoy para la Filarmónica

EL ADELANTADO / SEGOVIA

El pianista Alexander Yakovlev, primer premio en el Concurso Internacional de Piano de Las Rozas 'Compositores de España', en su edición de 2008, dedicada a Cristóbal Halffter, ofrecerá esta tarde en el Teatro Juan Bravo, a partir de las ocho y media, un concierto para la Sociedad Filarmónica.

El programa se abrirá precisamente con una obra de Halffter, "Introducción, fuga y final"; para continuar con la "Sonata en Do mayor Op. 2 nº3" de Beethoven; la "Fantasía Op.116" de Brahms; "Gaspar de la Nuit", de Ravel; y "Petrushka", de Stravinsky.

Yakovlev ha realizado conciertos en diferentes países, como Alemania, Austria, Francia, Suiza, Italia, Polonia, Rusia y España, además de realizar giras de conciertos con orquestas sinfónicas.

▶ SANIDAD

Los sindicatos aclaran que los empleados del Hospital no tienen transporte gratuito

EL ADELANTADO / SEGOVIA

La Junta de Personal del Área de Salud de Segovia ha remitido un escrito al alcalde, Pedro Arahuetes (PSOE), en el que desmiente que los trabajadores del Hospital disfruten de un servicio de transporte gratuito para acudir al centro hospitalario como, al parecer apuntó la concejala del PP, Susana Moreno, en el último pleno municipal.

Reunida en Comisión Permanente, ayer martes, la Junta de Personal tomó el acuerdo de informar al alcalde "para que lo ponga en conocimiento de toda la corporación" de que en la actualidad el 31% de los empleados del hospital disponen de una ayuda de ocho eruos para el tranporte urbano. "Representa —dice— el 23% del gasto mensual que cada trabajador debe hacer al utilizar el transporte, es decir, ningún empleado del hospital va gratis al trabajo".

▶ CULTURA

P. Alves, A. López y A. Serrano de Haro, ayer, en San Quirce. / KAMARERO

Pensadores de España y Portugal participan en un congreso en Segovia

A.S.R. / SEGOVIA

Filósofos y pensadores españoles y portugueses participan desde ayer y hasta el próximo viernes en Segovia en la novena edición del Congreso Internacional de Fenomenología, que aborda el tema 'Fenomenología y política' y que se inauguró en la mañana de ayer en la sede de la Real Academia de San Quirce.

El acto de inauguración contó con la presencia del presidente de la Sociedad Española de Fenomenología, Agustín Serrano de Haro, quien recordó que estos congresos se vienen celebrando desde 1988, cuando tuvo lugar el primero en Santiago de Compostela, "aunque es también un congreso joven, ya que es solo el segundo que celebramos con nuestros colegas portugueses, en lo que son también las II Jornadas Ibéricas de Fenomenología".

Serrano de Haro recordó que las primeras jornadas ibéricas se celebraron hace un par de años en Portugal, en Lisboa, "y para nosotros es un placer recibir ahora a nuestros colegas portugueses y prolongar los diálogos que mantuvimos en Lisboa, en una colaboración que está llamada a dilatarse y crecer, como, en general, las relaciones entre nuestros dos países".

También asistió al acto de inauguración en San Quirce el director del Centro Asociado de la UNED en Segovia, Antonio López, dado que el centro colabora en las jornadas. López dio a la bienvenida a todos los asistentes a una "ciudad tan filosófica y tan ligada al pensamiento como Segovia, por cuyas calles y plazas pasearon Antonio Machado y María Zambrano".

HUSSERL Tras el acto oficial de inauguración, la conferencia de apertura corrió a cargo del presidente de la Asociación Portuguesa de Filosofía Fenomenológica, Pedro Alves, de la Universidad de Lisboa, quien centró su intervención en las reflexiones de Edmun Husserl, considerado el padre de la fenomenología, sobre la Razón Práctica y, más específicamente, sobre el concepto de Norma y Ciencia Normativa.

Las jornadas se prolongarán hasta el próximo viernes, con sesiones de mañana y tarde en el centro asociado de la UNED y conferencias plenarias, a las que asistirán todos los congresistas, en la Academia de San Quirce. El jueves por la tarde tendrá lugar en la UNED la asamblea ordinaria de la Sociedad Española de Fenomenología y la sesión de clausura, en San Quirce, contará en la mañana del viernes con la presencia de Urbano Sidoncha, Lester Embree y Miguel García-Baró.

Feria de Madrid

IFEMA Feria de Madrid
TU ENCUENTRO

CALENDARIO FERIAL

NOVIEMBRE

esqui y montaña
NATURIVA
13-15
ESQUÍ Y MONTAÑA
Feria Nacional de los Deportes de la Nieve, de la Montaña y de sus Destinos Turísticos
NATURIVA
Feria del Ecoturismo
www.feriaesqui.com
PROFESIONALES Y PÚBLICO

FERIARTE
21-29
FERIARTE
Feria de Arte y Antigüedades
www.feriarte.ifema.es
ABIERTO AL PÚBLICO

SALON DEL VEHICULO DE OCASION OTOÑO
13-22
SALÓN DEL VEHÍCULO DE OCASIÓN OTOÑO
www.vehiculo-ocasion.ifema.es
ABIERTO AL PÚBLICO

EMPLEO Y DISCAPACIDAD 2009
24-25
FERIA DE EMPLEO PARA PERSONAS CON DISCAPACIDAD
www.empleoydiscapacidad.com
ABIERTO AL PÚBLICO

easyFairs EMPACK 2009
18-19
EMPACK
El Salón Profesional del Envase, Etiquetado, Embalaje y Acondicionamiento
www.easyfairs.com
SÓLO PROFESIONALES

Bebés&Mamás
28-29
BEBÉS Y MAMÁS
Salón del Bebé, Nuevos y Futuros Padres
www.bebesmamas.com
ABIERTO AL PÚBLICO

OTRAS ACTIVIDADES EN FERIA DE MADRID
26-28
V CONGRESO INTERNACIONAL DE EDUCARED
"Innovar en la Escuela". Modelos, experiencias y protagonistas de la integración de las TIC
www.educared.net/congreso

DICIEMBRE

Integra MADRID
4-8
INTEGRA MADRID
Feria de Productos y Servicios para Inmigrantes
www.integra.ifema.es
ABIERTO AL PÚBLICO

FERIAS ORGANIZADAS POR IFEMA

www.ifema.es

LINEA IFEMA
LLAMADAS DESDE ESPAÑA
INFOIFEMA 902 22 15 15
FAX (34) 91 722 58 01
IFEMA Feria de Madrid 28042 Madrid
lineaifema@ifema.es

COMERCIO JOSÉ ZORRILLA
Vertigo MODA
C/ José Zorrilla, 6 Telf.: 921443424

▶ SOCIEDAD

Nuevo Mester y Salgueiro, premios San Frutos y Dómine Cabra de la APS

La Asociación de la Prensa de Segovia encabeza la creación de un Colegio Profesional de Periodistas de ámbito regional

El Nuevo Mester de Juglaría, galardonado con el Premio San Frutos por la APS, durante un concierto en el Azoguejo. / K.

A.S.R. / SEGOVIA

Los miembros de la Asociación de la Prensa de Segovia (APS) concedieron ayer su premio 'limón' anual, un galardón que lleva el nombre del Dómine Cabra, el conocido personaje de Quevedo, a la consejera de Cultura de la Junta de Castilla y León, María José Salgueiro. El galardón positivo, equivalente al premio 'naranja', que lleva el nombre de San Frutos, patrón de Segovia, recayó en el grupo de música tradicional Nuevo Mester de Juglaría.

El Premio Dómine Cabra se concedió a María José Salgueiro por todos los proyectos "anunciados para Segovia y no concretados después por su departamento", como el Museo de la Ingeniería Romana, el Museo de la Fotografía o la ampliación del Museo de Arte Contemporáneo Esteban Vicente.

En cuanto al Premio San Frutos, se otorgó al grupo segoviano Nuevo Mester de Juglaría por el "trato cordial, directo y amable de sus miembros con los periodistas desde sus comienzos, hace más de 40 años, y su colaboración con los medios para divulgar el folklore de Castilla y León y de Segovia".

Los premios, unas estatuillas salidas del taller de Ignacio Sanz, se entregarán en una cena que tiene lugar con motivo de la festividad del patrón de los periodistas, San Francisco de Sales, que se celebra el 24 de enero.

En la asamblea, que sirvió también para convocar oficialmente la vigésimo sexta edición del Premio Cirilo Rodríguez para corresponsales y enviados especiales españoles en el extranjero, se informó además del proceso de creación del Colegio Profesional de Periodistas de Castilla y León, que está encabezado por la asociación segoviana.

Asamblea de la APS, celebrada ayer en el Casino de la Unión. / KAMARERO

María José Salgueiro.

El Partido de Castilla y León propone eliminar la Diputación

EL ADELANTADO / SEGOVIA

El Partido de Castilla y León (PCAL), nueva denominación de Tierra Comunera, ha propuesto en una nota de prensa eliminar la Diputación Provincial de Segovia, y las restantes diputaciones de Castilla y León, tras un traspaso de ingresos, funciones y servicios a los ayuntamientos y unos consejos comarcales "que la lógica democrática y el particular poblamiento de Castilla y León están pidiendo a gritos y, en última instancia, a la Junta".

PCAL entiende que la Diputación, como se reflejaba en la encuesta publicada este fin de semana por EL ADELANTADO, "no trabaja para solucionar los problemas de los segovianos más necesitados y tiene un funcionamiento que dista mucho de ser transparente y democrático".

edicta servicios

servicios inmobiliarios

Oportunidad: Estudio completamente reformado en zona Santo Tomas
63 m²
150.000 €

Grupo caja segovia
Operador Banca-Seguros

Cervantes, 28 · 40001 Segovia
Tel. 921 413914
www.edictaservicios.es

Plan Regional de Empleo de la Junta de Castilla y León

IV PLAN REGIONAL DE EMPLEO

Para mejorar la estabilidad y calidad en el empleo, potenciar la inserción laboral y favorecer el fomento del espíritu empresarial en Castilla y León, el Gobierno, Empresarios y Sindicatos trabajan juntos para la puesta en marcha de los siguientes programas:

1.- Permisos individuales de formación.
2.- Información y Orientación Profesional.
3.- Ayudas dirigidas a las Pymes.
4.- Fomentar sectores que sufran procesos industriales recesivos.
5.- Incentivos a la orientación e inserción personalizada.
6.- Medidas para la flexibilidad y reordenación de la jornada laboral.
7.- Diagnósticos de viabilidad de implantación de medidas de teletrabajo.
8.- Atender responsabilidades familiares con la reducción de la jornada laboral.
9.- Ayudas para colectivos preferentes (Menores de 25 años, mujeres y personas con discapacidad).

Direcciones y teléfonos de interés de la Viceconsejería de Empleo

Dirección General de Trabajo y Prevención de Riesgos Laborales
C/ María de Molina, 7. 47001, Valladolid. Tel: 983 41 20 75

Dirección General de Economía Social
C/ María de Molina, 7. 47001, Valladolid. Tel: 983 41 48 86

Si desea más información, dirigirse a:

Oficina Territorial de Trabajo de Segovia
Plaza de la Merced, 12. 40003. Segovia. Tel: 921 41 73 84

Línea 3

Junta de Castilla y León

▶ ECONOMÍA

Un experto aboga por restablecer la confianza en la economía española

El exsecretario general de Empleo, Valeriano Gómez Sánchez, participó ayer en las III Jornadas de Análisis Económico de la UVA

Valeriano Gómez, a la izquierda, junto a uno de los organizadores de las jornadas, en el salón de actos de la UVA. /KAMARERO

J.H. / SEGOVIA

El director financiero de la Fundación Ortega y Gasset (FOG) y exsecretario general de Empleo, Valeriano Gómez Sánchez, afirma que mientras no se restablezca la confianza en la economía española y en el resto de economías europeas, "será difícil encontrar un camino con el que rápidamente los desempleados puedan encontrar su reubicación en el conjunto del mercado laboral".

Valeriano Gómez abrió ayer las III Jornadas de Análisis Económico de la Empresa y las Instituciones, organizadas por la Facultad de Ciencias Sociales del campus de Segovia de la Universidad de Valladolid, en la que participaron alrededor de 200 personas. El responsable de la FOG aseguró que España está sufriendo un ajuste "durísimo", como consecuencia de que "las autoridades económicas no hicieron nada en su día por impedir la hipertrofia del sector de la construcción". "Tenemos que asumir esas consecuencias y tenemos que proteger especialmente a la población desempleada. Después tenemos que hacer que los sectores exportadores rápidamente se planteen la respuesta a lo que esperamos sea una recuperación económica en Europa. Cuando eso se produzca, creo que España estará en condiciones de volver a ser un país con una situación normalizada en el empleo", apuntó. En este sentido, Valeriano Gómez cree que esa situación llegará en el año 2011. "El año 2010 será una fecha para rumiar el ajuste y 2011 será el momento en el que en España se creará empleo, no de una forma suave, en mi opinión, ya que la experiencia acumulada en el pasado hace que cuando la economía española ha empezado a crecer lo ha hecho de forma intensa y creando mucho empleo", concluyó.

También participó en las jornadas: Francisco Hernangómez Cristóbal, director del Servicio de Estudios y Análisis de Gestión de la Confederación Española de Cajas de Ahorros (CECA), que señaló que las previsiones macroeconómicas que auguran una estabilización de las tasas de paro alrededor del 20 por ciento de la población activa, apuntan a un mayor aumento de la morosidad, especialmente hipotecaria, de las entidades, y problemas de liquidez derivados de un endurecimiento de la política monetaria del BCE.

Por la tarde, ofrecerieron su visión sobre el desempleo y los salarios, José Villaverde Castro, catedrático de la Universidad de Cantabria; y Víctor Montuenga Gómez, profesor titular de la Universidad de Zaragoza.

Ciudadano @delantado

tú

▶Opina sobre la situación actual del mercado laboral en www.eladelantado.com

muy pronto podrás apoyar la candidatura de Segovia 2016

2016
SEGOVIA
CANDIDATURA
CAPITAL EUROPEA DE LA CULTURA

EL ADELANTADO DE SEGOVIA
El diario de los segovianos

▶ SOCIEDAD

El centro castellano leonés de Barcelona celebra su cincuenta aniversario

EL ADELANTADO / SEGOVIA

El centro castellano leonés de Barcelona cumple este año sus bodas de oro. Hasta el próximo 22 de noviembre se han organizado una serie de actividades para celebrar su cincuenta aniversario. El día grande será el próximo sábado 21, en el que Francisco Sosa, director de Relaciones Extrernas de MRW, empresa muy vinculadaa Segovia, ofrecerá el pregón después de la actuación del grupo "La Bazanca" de Valladolid.

Ese mismo día serán nombrados socios de honor, Francisco Martín Frías, segoviano y presidente de MRW; José Luis de Mer, abogado palentino; y Silvestre Sánchez, restaurador salmantino y propietario, entre otros, de La Barca de Salamanca, en Barcelona, por su colaboración con el centro.

El domingo 22 un bus turístico recorrerá con las personalidades asistentes, los lugares más emblemáticos de la capital catalana. Tras el recorrido, 350 comensales se reunirán para comer.

LIMPIEZAS ERESMA
C/ Ciprés, 210. Pol. Ind. Nicomedes García
40140 Valverde del Majano
921 437 806
609 875 077
administracion@limpiezaseresma.net

▶ SOCIEDAD

La Subdelegación atenderá a los ciudadanos en un plazo máximo de cinco minutos

La nueva Carta de Servicios insta a los funcionarios dependientes de la Administración periférica a perfeccionar la calidad en su trabajo

F. D. / SEGOVIA

La Subdelegación del Gobierno ha ha renovado su Carta de Servicios, para perfeccionar todos los asuntos relacionados con la atención al ciudadano, de modo que se compromete a atenderlos en menos de cinco minutos en un 80 por ciento de los casos, y antes de diez, en el 20 por ciento restante.

Además de este caso para las consultas presenciales, la Subdelegación se compromete a atender en menos de tres días hábiles a los que soliciten cita previa. El plazo será de tres minutos para quienes pidan información electrónica, y de dos días para quien lo haga a través de correo electrónico.

La Carta de Servicios fue uno de los asuntos que se trataron en la Comisión de Asistencia a la Subdelegada, que se celebró ayer con la asistencia de los responsables de las distintas áreas de la Administración General del Estado (AGE) en la provincia.

La subdelegada del Gobierno, María Teresa Rodrigo, explicó que la renovación de la carta tiene como objetivo "mejorar en todo lo posible la atención y el servicio al ciudadano". La carta fija objetivos y obliga a analizar y valorar los resultados. "Aunque se venía renovando cada año, desde 2000, cuando se redactó el primer texto, los cambios normativos han hecho que se considerada necesario acometer una revisión general", argumentó.

En lo que se refiere a información socio laboral, el tiempo máximo de contestación será de ocho días. Las quejas y sugerencias presentadas deberán estar contestadas en un plazo máximo de 15 días. La Subdelegación realizará un seguimiento de los indicadores de calidad, para comprobar que estos compromisos se están cumpliendo. "De lo que se trata - apuntó la subdelegada- es de ofrecer el mejor servicio posible al ciudadano".

La variante de San Rafael, a la espera de la entrega de los estudios

F. D. / SEGOVIA

La subdelgada del Gobierno, María Teresa Rodrigo, aseguró que el proyecto de la variante de San Rafael se encuentra pendiente de la recepción de los estudios por parte de la empresa a la que se le encargó la propuesta.

Así lo aseguró ayer tras la rueda de prensa para presentar la nueva Carta de Servicios de la Subdelegación, para mejorar la atención al ciudadano.

Según Rodrigo Rojo, el Ministerio de Fomento se encuentra a la espera de recibir varios proyectos de obras. En el caso del de San Rafael, el Ministerio adjudicó a la empresa Oficina Técnica de Estudios y Control de Obras SA (Ofiteco) la redacción del estudio informativo de la variante con un presupuesto de 307.009 euros. La actuación contemplar un trazado de unos 4,2 kilómetros de longitud aproximada, y tiene por objeto estudiar las posibilidades para alejar el tráfico del centro urbano.

▶ ECONOMÍA

El PP anuncia que resolverá las dudas sobre la subida del IBI

EL ADELANTADO / SEGOVIA

El PP ha decidido establecer un servicio permanente de atención a las dudas y quejas sobre el nuevo IBI. "Esta es una forma más de trabajar por Segovia y tratar de defender los intereses de los segovianos" manifestó la portavoz del grupo municipal, Beatriz Escudero, quien señaló que el alcalde ha tratado por activa y por pasiva de convencer a los segovianos "de que este año pagarían menos impuestos municipales y ya hay un amplio sector de segovianos que están comprobando que eso es no es cierto".

A su juicio, la mayor parte de los habitantes de la ciudad verán cómo unas tasas e impuestos descienden un inapreciable 0,8% y cómo su IBI experimenta un ascenso del 7,5% por ejemplo en la Plaza de Somorrostro, alrededor de un 4,2% en el Recinto Histórico, un 7% en zonas de San Lorenzo, casi un 2% en calles de Nueva Segovia, un 3% en La Albuera si se trata de viviendas libres y sobre un 6% si se trata de viviendas protegidas. Además, la revisión catastral tedrá un efecto muy grande en los barrios incorporados, según un comunicado del PP.

Los segovianos pueden formular sus consultas en el correo electrónico atencionciudadano@ppsegovia.com o bien a través del teléfono 921 461515.

sorteos**sms** adelantado

teatro

Diputación de Segovia
Area de Cultura Turismo y Juventud
Teatro Juan Bravo

Gana 2 entradas para asistir, dentro de la Muestra Provincial de Teatro Aficionado a la representación de
"Volumen descontrolado" Cía La Herradura Teatro (San Ildefonso)
Viernes 13 de noviembre. 20:30 horas / Teatro Juan Bravo
adelantado volumen al 7543
Fecha sorteo: Viernes 13 de noviembre, a partir de las 12 horas.
Número total entradas en sorteo: 4

Gana 2 entradas para asistir, dentro de la Muestra Provincial de Teatro Aficionado a la representación de
"Los Reyes de la Gran Vía" Cía Taller Cultural de Fuentepelayo (Fuentepelayo)
Sábado 14 de noviembre. 20:30 horas / Teatro Juan Bravo
adelantado reyes al 7543
Fecha sorteo: Viernes 13 de noviembre, a partir de las 12 horas.
Número total entradas en sorteo: 4

Gana 2 entradas para asistir, dentro de la Muestra Provincial de Teatro Aficionado a la representación de
"Cuadros de amor y humor al fresco" Cía Antares (Olombrada)
Domingo 15 de noviembre. 20:30 horas / Teatro Juan Bravo
adelantado amor al 7543
Fecha sorteo: Viernes 13 de noviembre, a partir de las 12 horas.
Número total entradas en sorteo: 4

música

Gana 1 entrada para asistir al concierto de
QUIQUE GONZÁLEZ DAIQUIRI BLUES TOUR
Viernes 12 de diciembre
22:30 horas / Sala All The People
adelantado quique al 7543
Fecha sorteo: miércoles 9 de diciembre, a partir de las 12 horas.
Número total entradas en sorteo: 10

gastronomía

Gana 1 comida o cena para 2 personas, dentro de las
IX Jornadas Gastronómicas de las Setas

Restaurante El Portón de Javier
C/ Villacastín, 30 Marugán
Teléfono 921 196 141
adelantado porton al 7543
Fecha sorteo: viernes 27 de noviembre, a partir de las 12 horas.
Número premiados: 2 (una comida ó cena para dos personas)

Gana 1 Comida para 2 personas en
Crepería
Bon Appétit
Bon Appétit
C/ Infanta Isabel, 12
Teléfono 921 463 933
adelantado creperia al 7543
Fecha sorteo: jueves 26 de noviembre, a partir de las 12 horas.
Número premiados: 2 (una comida para dos personas)

Gana 1 Cena para 2 personas en las
XVIII Jornadas Gastronómicas de Caza
Restaurante La Matita
Rte. La Matita
Ctra. de Soria, Km. 162
Collado Hermoso, Segovia
Teléfono 921 403 077
adelantado matita al 7543
Fecha sorteo: jueves 26 de noviembre, a partir de las 12 horas.
Número premiados: 2 (una cena para dos personas)

fútbol

Gana 1 entrada para el partido de
Gimnástica Segoviana -Real Ávila
Domingo 15 de noviembre
Estadio Municipal de La Albuera
adelantado sego al 7543
Fecha sorteo: viernes 13 de noviembre, a partir de las 12 horas.
Número total entradas en sorteo: 10

cine

Gana 2 entradas para asistir a la película que desees en las Salas de Cinebox, Luz de Castilla
adelantado cinebox al 7543
Fecha sorteo: martes 17 de noviembre, a partir de las 12 horas.
Número total entradas en sorteo: 10

A los agraciados se les comunicará por teléfono o a través de un mensaje SMS. Coste del mensaje 1,50 € (+ IVA).

PANORAMA

BOCEGUILLAS

El CIAT celebra esta semana las II Jornadas de Arquitectura Vernácula

EL ADELANTADO / BOCEGUILLAS
El Centro de Investigación de Arquitectura Tradicional (CIAT) de Boceguillas celebra este jueves, viernes y sábado las II Jornadas de Arquitectura Vernácula. Estas jornadas proponen la difusión de información científica actualizada referente a la arquitectura vernácula y pretenden estimular la discusión y la puesta en valor de esta clase de patrimonio y el análisis de su situación legal y su protección material en el presente.

Por otro lado, las presentes jornadas tienen como fin inmediato el intercambio de propuestas y de experiencias a escala regional y local en el campo de la investigación y de la restauración de la arquitectura vernácula. Como objetivo a largo plazo se plantean la necesidad de realizar un acopio significativo de la documentación disponible sobre la arquitectura vernácula en el mundo, así como la revisión crítica de las publicaciones existentes en este ámbito.

Las líneas de contenido se las jornadas serán: aspectos tipológicos y morfológicos de la arquitectura vernácula; problemas planteados por la conservación, la restauración y la puesta en uso de los edificios vernáculos; aspectos técnicos y constructivos inherentes a las diversas manifestaciones de esta arquitectura: aspectos antropológicos, y aspectos geográficos, como la relación de la arquitectura en su contexto fisiográfico, paisajístico y medioambiental.

AGRICULTURA

Ismur promueve "Un medio rural para vivir"

La Asociación de Mujeres de la Unión de Campesinos de Segovia Ismur, comenzó ayer en el centro cultural de Valseca, la puesta en marcha de su programa gratuito denominado "Un medio rural para vivir", que estará activo durante toda la semana a través de la realización de cinco talleres de dos horas de duración destinados a toda la población.

El programa "Un Medio Rural para Vivir", que Ismur viene desarrollando desde 1999 en diferentes pueblos de la provincia de Segovia, pretende generar una conciencia colectiva en los pueblos respecto a las riquezas y oportunidades de los mismos; descubrir las potencialidades de nuestro entorno rural y transmitirlas; valorándolas como una auténtica riqueza cultural, patrimonial y como alternativa al medio urbano; en definitiva, los participantes del programa podrán descubrir las ventajas y posibilidades que tienen nuestros pueblos como lugares donde vivir.

El contenido de los talleres está compuesto por las temáticas de cultura, tradición y nuevas tecnologías, igualdad de oportunidades en el medio rural, asociacionismo y medio ambiente y una vez finalice en Valseca se desplazará en las próximas semanas a las localidades de Valverde del Majano (16 de noviembre) y Mudrián (23 de noviembre).

Con estas actividades, se pretende fomentar la recuperación de costumbres y tradiciones populares de la localidad, recopilar fotos antiguas, fomentar las formas de participación de las personas, en los procesos sociales de su comunidad.

▶ MEDIOAMBIENTE

El PP pide al PSOE que apoye sus iniciativas sobre agua para la zona del Río Viejo

Los populares defienden su gestión de los problemas de los segovianos y "pedimos soluciones en todas las administraciones"

EL ADELANTADO / SEGOVIA
El PP de Segovia ha pedido al PSOE que "no mienta" a los ciudadanos y que apoye al PP tanto en la moción presentada en el Senado, como en la proposición no de ley que va a presentar en las Cortes de Castilla y León, en la que se insta a la administración regional a que a su vez solicite al Gobierno de la nación que una de las actuaciones programadas para solucionar el problema de abastecimiento de agua en la provincia de Segovia, como consecuencia de la no ejecución de la presa de Bernardos, sea la de la Mancomunidad del Rio Viejo.

Asimismo, los procuradores populares afirman que se han comprometido a solicitar a la Junta que si el presupuesto que destine el Estado a dicha obra fuera inferior a lo necesario para ejecutar de forma definitiva la obra que garantice el suministro de estos municipios, "la administración regional se comprometa a completar la cuantía necesaria para que se ejecuten las obras, procurando evitar aportaciones de los ayuntamientos afectados".

Por todo ello, desde el PP se pregunta al PSOE si es "una desfachatez", pedir al Gobierno que ayude a solucionar los problemas de abastecimiento de estos municipios, "ya que para los populares es importante que las diferentes administraciones colaboren en la medida de lo posible, para poder paliar las necesidades de los segovianos".

Los populares defienden su gestión y aseguran que piden soluciones a las administraciones en las que gobiernan y en las que no.

▶ VALVERDE DEL MAJANO

La Asociación Española de la Maquinaria se reunió en la villa

EL ADELANTADO / VALVERDE
La Asociación Española de la Maquinaria Agrícola ha celebrado en Valverde una reunión extraordinaria para analizar las últimas actividades desarrolladas y empezar a programar las próximas.

En el encuentro participaron los socios que realizaron la I Ruta del Camino de Santiago en Tractor Clásico, que se desarrolló del 5 al 15 de septiembre.

El Ayuntamiento de Valverde cedió la Casa de Cultura para la reunión, en la que participaron los socios llegados desde distintos puntos de España. En la reunión se hizo un balance del Camino de Santiago, se repasaron las cuentas, y se recordó que ya son 110 miembros los que integran este colectivo. Además se planteó la posibilidad de volver a organizar una nueva ruta en tractor clásico.

Un momento del encuentro de la Asociación en la Casa de Cultura / EL ADELANTADO

La reunión de socios estuvo dirigida por el presidente de la asociación, José Luis Horcajo. Tras el encuentro, los socios y acompañantes se dieron cita en la Sala Valverde, donde degustaron sopa castellana y el típico cochinillo asado segoviano.

▶CUÉLLAR

El PP propone congelar las ordenanzas fiscales para 2010

Además se crean dos nuevas, una para la instalación de cajeros automáticos en la vía pública y otra para las empresas de telefonía móvil por el uso de espacios públicos

• El equipo de Gobierno municipal ha propuesto la congelación de las ordenanzas fiscales para 2010, además de la creación de dos nuevas que estudiará el pleno en su sesión extraordinaria del viernes.

La sesión extraordinaria de pleno tendrá lugar el viernes a las nueve horas . / GABRIEL GÓMEZ

NURIA PASCUAL MAYO/ CUÉLLAR

El Equipo de Gobierno del PP ha propuesto a la comisión informativa de Hacienda la congelación de las ordenanzas fiscales para 2010. El lunes los grupos estudiaron la propuesta que será llevada al pleno extraordinario que tendrá lugar el viernes a las 9.00 horas de la mañana. La comisión aprobó la propuesta con seis votos a favor, de los ediles del PP e IU-LV y una abstención del PSOE.

Los populares propusieron también la creación de dos nuevas ordenanzas fiscales. Por un lado, la tasa de instalaciones de cajeros automáticos en fachadas de los inmuebles con acceso directo a la vía pública. La tasa que se aplicará a las entidades bancarias que tienen los cajeros en sus fachadas será de 390 euros anuales.

La segunda ordenanza que se pondrá en marcha será la ordenanza reguladora de la tasa de aprovechamiento de los espacios de dominio público local a favor de empresas explotadoras de servicios de suministro de interés general. Ésta se aplicará a las empresas de telefonía móvil. La tasa se aplicará, según señaló el alcalde, Jesús García, en base a unos cálculos en función del coeficiente de participación en los mercados de las distintas compañías (Movistar 48,87%, Vodafone 33,10%, Orange 16,58 %, Yoigo 0,71 % y otros 0,76%). García señaló que se ha tenido en cuenta el número de teléfonos fijos y el censo de población. El alcalde apuntó que esta ordenanza se pone en marcha teniendo en cuenta la sentencia del tribunal supremo del 16 de febrero de 2009.

También se incorpora una tasa para reportajes fotográficos en la sacristía de San Francisco. En la comisión los grupos aprobaron por unanimidad la explotación del vivero de plantas.El pleno estudiará también las fiestas locales para 2010 que los grupo municipales han fijado en el lunes 12 de abril y el 29 de septiembre.

Incorporan dos ordenanzas fiscales para empresas de telefonía móvil y cajeros automáticos

Ciudadano @delantado

tú ▶**Opina sobre la propuesta del equipo de Gobierno en www.eladelantado.com**

Sorpresa micológica.

Con las primeras lluvias del otoño comienzan a aparecer las primeras setas en los montes y pinares de la comarca que hacen las delicias de los aficionados a la micología. Algunos, como es el caso de Daniel Gómez, vecino de Cuéllar, se encuentran con ejemplares tan sorprendentes como esta cocorra o parasol de gran tamaño, con una circunferencia de 25 centímetros y 32 centímetros de altura. / FOTO: GABRIEL GÓMEZ

agenda

FARMACIAS DE GUARDIA

Farmacia F. J. Alcaraz

(C/ Resina, hasta el 22 de noviembre)

EXPOSICIONES

Palacio de Pedro I "Momentos"

Fotografías de ganador del XXIII Concurso Fotográfico Fiestas de Cuéllar, Ángel Torres. De lunes a viernes en horario de oficina y domingos y festivos de 17.00 a 20.00 horas.

MONUMENTOS Y MUSEOS

Oficina de Turismo en el Castillo... 921 14 22 03.

Castillo de Cuéllar. Visitas teatralizadas sábados y domingos mañana y tarde. Recomendable reserva previa.

Centro de Interpretación del Arte Mudéjar. Iglesia de San Martín: Sábados, domingos y festivos. Grupos concertar visitas. Nos ofrece un paseo por la sociedad medieval mediante la imagen y el sonido.

Muestras mudéjares: Iglesias de San Martín, San Andrés, San Esteban, El Salvador, Santa M. de la Cuesta, Ábside de Santiago, Torre de Santa Marina.

TELÉFONOS DE INTERÉS

Policía Local	921141685
	921140002
Guardia Civil	921143420
Bomberos	921140274
Juzgado	921140004
Ayuntamiento	921140014
Oficina de Turismo	921142203
Estación de Autobuses	921141513
Centro de Salud	921142244
Urgencias	921140820
Cruz Roja	921140869
Correos	921140817
Polideportivo	921140910
Piscinas	921140520
Club de Golf	921142158

La profesionalidad al servicio de los cuellaranos
AGENCIA FUNERARIA
SANTA TERESA & LA PURÍSIMA
Servicios en el Tanatorio Municipal de Cuéllar
Próxima apertura Tanatorio Privado en Cuéllar
Servicio permanente 24 horas
Tlfs. 902 02 23 24
921 42 58 10
921 14 03 27

▶ REORDENACIÓN DEL SISTEMA FINANCIERO

Caja España y Duero se fusionan

Unión a dos. Las dos principales entidades de ahorro de la Comunidad continuarán el proceso de fusión con el apoyo unánime de sus consejos de administración

Celeridad. El proceso entra en una nueva fase en que Llamas y Fermoso esperan trabajar intensamente para que la nueva entidad sea una realidad el 1 de julio de 2010

ICAL / VALLADOLID

Los consejos de administración de Caja España y Caja Duero acordaron ayer, por unanimidad, iniciar un proceso de fusión únicamente entre las dos entidades, después de que Caja Burgos, también con la unanimidad de su máximo órgano, rechazara participar en un proyecto a tres bandas con las otras dos grandes cajas de Castilla y León. La entidad burgalesa argumenta divergencias de criterio en cuanto al diseño de la nueva caja que «no permitiría conseguir el modelo de gestión que necesita una crisis y una fusión en el plazo más corto posible».

De este modo, se inicia ahora un proceso que deberá empezar de cero, puesto que el diseño de la fusión que se había negociado incluía a las tres cajas. Junto a él, en los próximos días, se convocará a los representantes sindicales para negociar el pacto laboral que deberá estar concluido antes de febrero, mes en que está prevista una nueva reunión de los consejos de administración de las entidades para dar el visto bueno definitivo a la fusión. El calendario fijado por estas entidades sitúa en marzo la celebración de las asambleas que deberán pronunciarse sobre el proyecto, que deberá concluir el 30 de junio para que el próximo 1 de julio empiece a funcionar la nueva caja fusionada.

Los responsables de Caja España y Caja Duero han informado, de manera inmediata, a la Junta y al Banco de España de esta decisión, que es un paso previo para que remitan al Fondo de Reestructuración y Ordenación Bancaria la documentación necesaria para solicitar las ayudas pertinentes que necesite el proceso de fusión.

INFORME «DEMOLEDOR». Según fuentes de Caja de Burgos, en el desmarque de esta entidad fue decisivo un informe que presentó el director general de la entidad, Leoncio García, en el que se ponía en duda que, con el diseño del proyecto acordado, se pudiera devolver el dinero del Fondo de Reestructuración y Ordenación Bancaria (FROB) en las condiciones y en los plazos establecidos por el Banco de España. El informe, que fue calificado de «demoledor» por estas fuentes era «totalmente contrario» a iniciar un proceso de fusión en esas condiciones.

Durante el debate del proyecto, que se prolongó durante casi tres horas, los miembros del PP en el Consejo de Administración pidieron que la propuesta de fusión quedara sobre la mesa y se aplazase la votación, pero el resto de los miembros, con el presidente del Consejo, José María Arribas, a la cabeza se opusieron y reclamaron que hoy se produjera una votación. Finalmente, se produjo esta votación y el resultado fue la unanimidad del Consejo en rechazar el proyecto. Ahora, Caja Burgos deberá explorar otras opciones para ganar tamaño, algo para lo que no se descarta iniciar conversaciones con otras entidades de fuera de la Comunidad.

> En los **próximos días** se convocará a los **sindicatos** para negociar el **pacto laboral**

Las fuentes consultadas sostienen también que el presidente de la Junta, Juan Vicente Herrera, estaba al corriente de la posibilidad de que Caja Burgos rechazase el proyecto y ha estado informado de todos los pasos que ha dado la entidad en las últimas horas.

CRITERIOS. Tras el acuerdo del Consejo de Administración, el propio Arribas explicó que el modelo de gestión alcanza a la estructura organizativa, a las personas que la lideran y a las reglas de funcionamiento, y todo ello, diseñado de acuerdo, exclusivamente, con criterios de profesionalidad, eficiencia y excelencia en la gestión, en lugar de a criterios de reparto o de tamaño. Por ello, precisó, que las principales razones para votar en contra de la fusión se deben a que desde la entidad financiera se entendía que debían prevalecer los criterios profesionales en la configuración de la nueva caja a los criterios por tamaño.

Así, relató que en el documento entregado el pasado sábado por la mañana había criterios de reparto tanto en la participación de los órganos de gobierno como en la configuración del organigrama y de las áreas que iban a dirigir la caja nueva en el futuro. Las divergencias no

Arribas (2i) informa del resultado del Consejo acompañado de Ángel Ibáñez (i), Emilio Jordán (2d) y Leoncio García. / R.O. (ICAL)

CAJA ESPAÑA

El Consejo de Administración de Caja España, con Llamas a la cabeza. / ICAL

CAJA DUERO

Fermoso (2i) preside la reunión extraordinaria en Caja Duero. / ICAL

Nuevos compañeros a partir del 1 de julio

El Consejo de Administración de Caja España aprobó ayer por unanimidad iniciar el proceso de fusión con Caja Duero, según fuentes de la entidad. Caja España había aprobado inicialmente un proceso a tres bandas con Caja Burgos, perosu negativa provocó una nueva votación, esta vez, sólo con Caja Duero. El presidente de Caja España, Santos Llamas, mostró su satisfacción por el acuerdo, «tal y como estaba planteado originalmente», e instó a trabajar «intensamente».

La idea es que el 1 de julio comience a funcionar la nueva entidad de ahorros.

Reunión para analizar el acuerdo

Caja Duero celebrará el jueves de la próxima semana un nuevo Consejo de Administración para analizar el acuerdo de comenzar la fusión con Caja España, acuerdo que hoy mismo los responsables de la entidad financiera comunicarán a la Junta de Castilla y León y al Banco de España.

En su reunión, el Consejo también adoptó iniciar el nuevo proceso sin vinculación alguna a posiciones previas y con un acuerdo con la representación sindical, así como encomendar a la Dirección General que proceda a la adaptación de los estudios técnicos antes del día 30.

y Burgos busca otras alternativas

Informe. La entidad que preside Arribas se descuelga en el último momento apoyándose en un estudio que pone en duda que la nueva caja pueda devolver la ayuda del FROB

Nuevas vías. La entidad burgalesa deja de nuevo la puerta abierta al estudio de diferentes alternativas que permitan el fortalecimiento de la caja en el largo plazo

CALENDARIO

Tras la decisión adoptada ayer por los consejos de administración de las dos principales entidades de ahorro de la Comunidad, el calendario a seguir por Caja España y Caja Duero será:

- **Noviembre 2009.** Las dos entidades retomarán la negociación para definir el proyecto de fusión a dos bandas.
- **Febrero 2010.** Los consejos de administración de decidirán la aprobación definitiva del proyecto de fusión.
- **Marzo 2010.** Las asambleas generales de Caja España y Caja Duero deberán ratificar el acuerdo de fusión por mayorías cualificadas.
- **30 de junio de 2010.** Según los planes de las dos cajas, será la fecha de registro de la fusión para que el 1 de julio empiece a funcionar como tal la nueva entidad financiera.

sólo han estado en las sedes, «que son consecuencia de la organización y gestión de la nueva entidad», dijo, y tampoco como consecuencia de la presidencia «que ni siquiera se ha tratado porque no era tema fundamental», apostilló.

«Los desacuerdos han sido en criterios que son la base del diseño de la nueva caja», resaltó, para referirse también a que el documento incluía un proceso de transición de dos años hasta la configuración de la nueva caja, algo de lo que Caja de Burgos no era partidaria. «Nosotros no queríamos que esto existiera sino que la nueva caja existiera ya o en un año como plazo máximo porque las transiciones siempre son complejas y generan desconfianza».

A estas razones, sumó que «nunca se había consensuado ni éste ni los borradores anteriores». Arribas, quien lamentó que se haya perdido una oportunidad histórica, avanzó que el Consejo de Administración de Caja de Burgos deja de nuevo la puerta abierta al estudio de diferentes alternativas que permitan el fortalecimiento de la Caja en el largo plazo.

El presidente de Caja España, Santos Llamas, también lamentó la retirada de Caja Burgos a última hora, aunque evitó analizar la decisión y el efecto sobre la futura entidad. «Cada uno toma su decisión con sus miembros del Consejo», dijo, para puntualizar: «El tiempo dirá si esta fusión es suficiente».

La que sí se pronunció fue la vicepresidenta primera de la entidad, Isabel Carrasco, quien afirmó que no se puede entender la decisión de Caja Burgos, que fue la última en incorporarse a un proceso que ya se había planteado a dos bandas.

CAJA BURGOS

Arribas, seguido de otros consejeros, antes de la rueda de prensa. / ICAL

Apoyo unánime para salir de la operación

El Consejo de Administración de Caja de Burgos rechazó iniciar el proyecto de fusión con Caja España y Caja Duero, con la unanimidad de sus 17 miembros y tras casi tres horas de reunión.

Arribas explicó que la decisión se debe a que desde la entidad financiera se entiende que deben prevalecer los criterios profesionales en la configuración de la nueva caja a los criterios por tamaño y a que la propuesta no permite un modelo a corto plazo y adaptado a la situación de crisis.Caja Burgos deja, eso sí, de nuevo la puerta abierta al estudio de otras alternativas.

▶ VALORACIONES

La Junta lamenta la decisión burgalesa

ICAL / VALLADOLID

El vicepresidente segundo y consejero de Economía y Empleo, Tomás Villanueva, valoró ayer, en nombre de la Junta, la decisión de los consejos de administración de Caja España y Caja Duero de apoyar el inicio del proceso de fusión de las dos entidades, si bien, lamentó, aunque la respeta, la resolución de Caja Burgos, que optó por desmarcarse. Es más, dijo que siente que hayan sido sus propios responsables quienes hayan recomendado votar en contra a los administradores, después de muchos meses de trabajo. «Ellos tendrán que dar explicaciones a los ciudadanos y a las autoridades monetarias del país», sentenció. Asimismo, reconoció el «esfuerzo» de Caja España y Caja Duero.

Por lo que respecta al rumbo que podría emprender ahora Caja Burgos, Villanueva aseguró que desconoce que tenga plan alguno, menos con otras cajas de la Comunidad. «En todo caso, estudiaremos las opciones», concluyó.

El PSOE alaba los votos para la fusión

ICAL / VALLADOLID

El secretario autonómico del Partido Socialista, Óscar López, mostró ayer su satisfacción por que las dos cajas de ahorro más importantes de la región hayan dado un voto unánime a la fusión. «Con ello, gana la Comunidad y las dos provincias donde habrá una caja que jugará en primera división», apostilló.

Óscar López expresó su «respeto» por la decisión de Caja de Burgos de rechazar la fusión con Caja Duero y Caja España, pero también su «extrañeza» por avanzar en un proceso del que se «ha bajado justo al final».

De esta forma, el secretario autonómico de los socialistas consideró que la posibilidad de que Caja de Burgos acuda ahora a un proceso con Caja Segovia y Caja Ávila revela que ha «perdido el tiempo», aunque deseó «suerte» a la entidad burgalesa con el nuevo rumbo que tome a partir de ahora para iniciar nuevos procesos.

Por el 'no' en Salamanca. Cerca de 300 personas se concentraron a las puertas de la sede central de Caja Duero en Salamanca, momentos antes del Consejo de Administración, para mostrar su desacuerdo con la fusión y pedir el voto contrario de los consejeros. / ICAL

▶ PLENO DE LAS CORTES

Del Olmo compromete para 2010 la nueva Agenda de la Población

La consejera señaló, en el debate de la enmienda a la totalidad del presupuesto, que espera contar con el apoyo de los grupos de las Cortes y de los agentes sociales para elaborarla

• El Ejecutivo autonómico remite al Gobierno central un Plan Económico Financiero con medidas como la reducción del gasto sin el aumento de los impuestos hasta 2012.

La consejera Pilar del Olmo (d) conversa con la socialista Ana Redondo. / ICAL

ICAL / VALLADOLID

La consejera de Hacienda, Pilar del Olmo, comprometió ayer para 2010 la nueva Agenda de la Población, que prometió el presidente de la Junta el pasado debate de política general en junio, para la que confió en contar con el máximo apoyo de los grupos de las Cortes y también de los agentes sociales. Del Olmo recordó a la oposición socialista que todas las políticas autonómicas se diseñan y van dirigidas a mejorar la evolución de la población.

La consejera presentó el presupuesto de 2010 ante el pleno de las Cortes al inicio del debate de totalidad con una recriminación al PSOE por sus críticas a la falta de partidas para la despoblación y a que las subidas de la inversión en empresas públicas sea excesiva.

También comunicó que remitió el viernes un Plan Económico Financiero de Reequilibrio para 2010-2012 a la Secretaria del Consejo de Política Fiscal y Financiera para su autorización, donde avanzó que se incluyen medidas de reducción y contención del gasto y mejora de la eficiencia de la recaudación tributaria que permitirá respetar el objetivo de estabilidad fijado por el Gobierno sin aumento de impuestos. Así, recordó que la vía de endeudamiento hasta el 2,5 por ciento del PIB se deja abierta por si surgen necesidades de gasto, ya que las cuentas consignan 1.231 millones de deuda nueva, el 2,18 por ciento, de manera que no se agota la deuda. Sin embargo, subrayó que a la nueva deuda pública se suman 320 millones, el tres por ciento del presupuesto, cantidad a la que se destina a la política de Ciencia y Tecnología, para los intereses y la amortización.

Para compensar la pérdida de recursos, la Junta acudirá a un endeudamiento histórico, de 1.231 millones y mantiene sus presupuestos autonómicos durante 2010, que sumarán 10.575 millones, nueve millones menos que este año, un 0,09 por ciento.

Las cuentas destinan 1.945 millones a inversiones, que supone un 2,86 por ciento menos que en 2009 y la convierte en la segunda mayor inversión de la historia de la Comunidad, que se reparte entre las consejerías (1.248 millones) y las empresas públicas, que consignan 697 millones, un 78,44 por ciento más que este año. El gasto social absorbe el 68 por ciento de los 10.575 millones consignados.

▶ Más información en
Negocio Castilla y León

El PP tumba la enmienda del PSOE «porque la Junta dice la verdad de la crisis»

ICAL / VALLADOLID

La mayoría *popular* tumbó ayer la enmienda a la totalidad de la oposición socialista con el argumento de que los presupuestos presentados por la Junta para 2010 dicen la verdad sobre la crisis y mantienen el gasto social sin subir los impuestos, mientras que el modelo del PSCyL, a través de su respaldo a las cuentas estatales, significa menos bienestar, más paro e incluso menos esperanza de vida. Estos fueron los argumentos del portavoz del PP, Carlos Fernández Carriedo, en el debate con la portavoz socialista, Ana Redondo, para rebatir y rechazar la enmienda a la totalidad de los presupuestos, que superado este filtro, por 32 votos a favor (PSCyL), 47 en contra (PP) y una abstención (Grupo Mixto), pasan a la Comisión de Hacienda para el debate de las enmiendas parciales.

El portavoz del Grupo Mixto, Joaquín Otero, explicó que habían renunciado a enmendar a la totalidad porque no existe más margen en la elaboración de los presupuestos.

EL CURIOSO IMPERTINENTE | ERNESTO ESCAPA

Pendientes de la fusión

Suele proclamarse que los plenos que enhebran cada otoño la aprobación del presupuesto son los más importantes del curso parlamentario. Hoy mismo volvió a repetirlo la consejera de Hacienda, Pilar del Olmo. Sin embargo, tan alta consideración difícilmente se compagina con un debate que enseguida se desliza hacia la rutina, porque carece de esa mínima intriga que siempre concede un resultado incierto. Además, desde su presentación pública en rueda de prensa, los presupuestos de la crisis llevan un mes de trasiego informativo y parlamentario. Así que novedades, pocas.

El pleno matinal coincidía con la expectativa de la fusión de las Cajas de Ahorros, de manera que el presidente Herrera tuvo que repartir su tiempo entre la asistencia a la sesión, las instrucciones a sus consejeros y el despacho con los presidentes de las Cajas cuyo futuro se iba a votar por la tarde. También el vicepresidente Villanueva se mostró guadiánico, aunque con más desapariciones que presencias. El asunto prioritario se dilucidaba en otro escenario, pero cualquier torcedura en el proceso iba a afectar sin duda al crédito de nuestras instituciones.

«Herrera se repartió entre sus consejeros y el despacho con los presidentes de las Cajas»

En el hemiciclo, la consejera Pilar del Olmo y la portavoz socialista Ana Redondo se condujeron con un estilo exquisito. Luego, en esa estela, los portavoces Joaquín Otero y Carlos Fernández Carriedo supieron mantener el buen tono. En definitiva, los argumentos eran sabidos y los propios ejemplos traídos a cuento para reforzar la tesis de turno sonaban a repetidos. La atención se centraba en interpretar los semblantes de quienes por la tarde iban a votar en los consejos de las Cajas, sobre todo después de la sacudida salmantino-burgalesa de las últimas horas.

La intervención de la consejera para presentar al parlamento los Proyectos de Ley de Presupuestos y de Medidas Financieras se atuvo a un tiempo comedido, ajustando el discurso a su esencia, sin distracciones ni florituras. Así y todo, tuvo que lamentar al final la interrupción de un presidente puntilloso con el cronómetro que no le dejó acabar. Pilar del Olmo es uno de los miembros del gobierno que por razón de sus competencias menos se prodiga en la cámara. También de los que más han visto crecer su perfil político, en el sentido noble de la palabra. Desde su estreno mantiene un estilo de comparecencia cortés, directo y depurado de ramaje.

«En el pleno los argumentos eran sabidos y los ejemplos que pusieron sonaban a repetidos»

Ana Redondo había detectado la ausencia en el presupuesto de medidas específicas para detener la sangría de jóvenes que dejan Castilla y León, que llegó a cuantificar en siete abandonos durante la duración del pleno. También le reprochó a Herrera su retraso en presentar la Agenda de la población, que es la nueva estrategia para desterrar el sambenito de la despoblación. La portavoz socialista tuvo una intervención pautada de incisos, con declaración de creyente incluida, y entre los que se le coló un «señor Redondo» refiriéndose a sí misma. A su regreso al escaño, la aplaudieron todos sus compañeros, excepto el distraído Ángel Solares, colgado de la pantalla del ordenador.

Carriedo estuvo previsible, sin incurrir en los excesos de su facilidad para el chiste, y el mixto Joaquín Otero, brillante. Cuando Otero subía a la tribuna, la socialista Elena Pérez le previno para que no molestara al gobierno, ahora que parecen en feliz sintonía de futuro. Lo cierto es que en uno u otro papel, radical o colaboracionista, Otero se muestra como un magnífico parlamentario.

Pero el trajín de la mañana no estaba en el hemiciclo, sino entre bambalinas. Todos pendientes de la deriva de los consejos de la tarde. Un rumor advertía del sobrevenido empeño de Arribas, presidente de Caja Burgos, por encabezar otra fusión con las entidades de Ávila y Segovia. Los representantes de los partidos son mayoría en los órganos de decisión de las Cajas. Su nombramiento ha protagonizado las escasas unanimidades de la historia parlamentaria de esta cámara. Ahora lo que toca es saber a qué criterios obedecen.

Chaves asegura que con el Plan de Garoña «no se perderá ni un empleo»

El proyecto se presentará el próximo 18 de noviembre en Burgos y se aprobará dos días después en el Consejo de Ministros con el fin de dinamizar el entorno de la central nuclear

• La iniciativa contendrá 30 medidas de actuación, entre las que se incluye la creación de un parador de turismo, si bien queda por decidir la población elegida para acogerlo.

Reunión del Consejo para la Dinamización de la Economía y el Empleo en Garoña (Burgos). / JUAN LÁZARO (ICAL)

ICAL / MADRID

El vicepresidente tercero y ministro de Política Territorial, Manuel Chaves, anunció ayer en Madrid que el 18 de noviembre presentará en la provincia de Burgos el Plan de Dinamización del entorno de Garoña, que incluirá 30 medidas para que «no se pierda ni un solo puesto de trabajo» tras el cierre, en 2013, de la central nuclear. Chaves hizo estas declaraciones durante el acto de constitución del Consejo para la Dinamización de la Economía y el Empleo, que se encargará del desarrollo «rápido y eficaz» del proyecto.

El ministro detalló que el plan contendrá 30 medidas de actuación, entre las que se incluye la creación de un parador de turismo, si bien queda por decidir cuál será la población elegida para acogerlo. Tampoco adelantó qué presupuesto acompañará el plan pero sí destacó que aunque la mayor parte correrá a cargo de las arcas estatales el resto de administraciones deberán prestar apoyo económico. Se espera que el proyecto se apruebe el 20 de noviembre en el Consejo de Ministros.

MEDIDAS. Contendrá diversas medidas para revitalizar la zona y diversificar la economía en torno a cinco grandes ejes: regeneración del tejido industrial; infraestructuras y comunicaciones, en el que se incluye desdoblar la N-1 entre Miranda de Ebro y Burgos; formación y empleo, especialmente centrados en el reciclaje de la plantilla de Garoña para que puedan hacerse cargo de las labores de apagado y desmantelamiento de la central; nuevas iniciativas relacionadas con el medio ambiente, el desarrollo rural, el turismo, las rutas naturales…; y, por último, actuaciones de I+D+i.

El proyecto parte de un «análisis detallado» de la zona donde actuará, compuesta por quince municipios y 6.500 habitantes. La mayor parte del perímetro de acción está en la provincia burgalesa, pero también se incluirán municipios de La Rioja y País Vasco.

Las 15 localidades que se beneficiarán del plan concentran el 90 por ciento el empleo de la central, que se calcula, entre puestos directos e indirectos, en 880. Frente a esto, el ministro subrayó que sólo las tareas de apagado y desmantelamiento de la central nuclear ocuparán a 250 personas durante diez años.

A la reunión asistió la viceconsejera de Economía de la Junta, Begoña Hernández, además del delegado de Gobierno en la Comunidad, Miguel Alejo, el presidente de la Diputación de Burgos, Vicente Orden Vigara, y el presidente de la Cámara de Comercio de Burgos, Antonio Méndez Pozo. En total, el nuevo organismo está formado por nueve representantes del Gobierno central, dos de la Junta, un representante de la Diputación provincial, dos de los municipios de la zona, uno de la patronal y otro más de la Cámara, además de un miembro de UGT y otro más de CCOO.

La Junta critica la falta de concreción

La viceconsejera de Economía, Begoña Hernández, criticó el «retraso» en que se produce la constitución del Consejo para la Dinamización de la Economía y el Empleo de la zona de Garoña e indicó que existe «precipitación» por parte del Gobierno que pretende presentar el programa, que incluye 30 medidas, el 18 de noviembre para aprobarlo en la reunión del Consejo de Ministros del viernes 20.

Hernández sostuvo que el problema creado es «artificial» aunque confirmó la «corresponsabilidad» financiera de la Junta. Precisó que Manuel Chaves no cuantificó los fondos que será necesario movilizar para acometer las inversiones y proyectos. Además, insistió en que debe crearse un «marco atractivo» para que la zona acoja nuevas iniciativas. Así reclamó al Gobierno un «esfuerzo suplementario y adicional» puesto que el desarrollo industrial en la zona es una cuestión «complicada».

BREVES

POLÍTICA

El PSOE suspende de militancia a tres concejales de Medina del Campo

■ La Comisión Ejecutiva Federal del PSOE ha remitido a la Comisión Ejecutiva Provincial del PSOE de Valladolid y a la Comisión Ejecutiva Autonómica del PSCyL la comunicación oficial de la suspensión cautelar de militancia de los concejales de Medina del Campo en las listas del PSOE, Ana Vázquez Vegas, José Medina Romero y Carlos Rodríguez Martín, ante las «graves acusaciones» vertidas contra el Partido Socialista en las que exigieron la destitución de diferentes miembros de su mismo Grupo Municipal.

SOCIEDAD

Los estudiantes respetan el fin de la Nochevieja Universitaria

■ Los organizadores de la Nochevieja Universitaria, que finalmente no se celebrará en Salamanca el próximo 10 de diciembre, explicaron ayer que respetan la opinión del alcalde de la ciudad, Julián Lanzarote, quien el pasado lunes afirmó que, mientras sea el regido, no volverá a celebrarse el evento. Si bien, consideran que «hay conceptos para los que se debe tener amplitud de miras». «Si la ciudad no lo entiende así, lo respetamos pero no lo compartimos», dijeron.

TRIBUNALES

El Consorcio del aeropuerto de León deberá pagar 1,41 millones a Lagun Air

■ El Juzgado de Primera Instrucción número 8 de León condenó al Consorcio para la gestión de la promoción del aeropuerto de La Virgen del Camino al pago de 1.415.773,55 euros a la aerolínea Lagun Air. El fallo reconoce que la empresa no cumplió la frecuencia de vuelos pactada, según refleja la sentencia del 5 de noviembre facilitada por UGT. El consorcio aseguró que recurrirá el fallo judicial.

5.921 agricultores cobrarán ayudas del plan de pensiones

ICAL / VALLADOLID

Un total de 5.921 agricultores y ganaderos cobrarán las ayudas de 2009 que la Junta destina a los planes de pensiones. La Consejería de Agricultura y Ganadería ha publicado la relación de beneficiarios de estas subvenciones en la edición de ayer del Boletín Oficial de Castilla y León (Bocyl).

La cuantía consistirá en un porcentaje de la aportación que deba ingresar el beneficiario con cargo al plan de pensiones, en función de la siguiente escala: si la media de la base imponible del Impuesto sobre la Renta de las Personas Físicas de los ejercicios 2006, 2007 y 2008 es inferior a 16.527,83 euros, se otorgará la cantidad que resulte de aplicar el 50 por ciento a la aportación realizada. Si la media de la base imponible del IRPF de los mismos años está comprendida entre 16.527,83 y 21.035,42 euros, los solicitantes percibirán el 40 por ciento. Por último, si la media de esos ejercicios está comprendida entre 21.035,43 y 24.040,48 euros, la Consejería dará el 30 por ciento de la aportación.

Asimismo el Boletín Oficial de Castilla y León (Bocyl) publicó la convocatoria de ayudas por importe de un millón de euros para 2010 dirigida a agricultores y ganaderos a título principal que participen en los planes de pensiones promovidos por las entidades financieras y por las asociaciones y colectivos seleccionados por la Consejería de Agricultura y Ganadería, que suscribieron el preceptivo convenio de colaboración. Además, se destinará la misma cuantía para los ejercicios 2011, 2012 y 2013.

Iberdrola dará energía a los coches eléctricos

ICAL / VALLADOLID

El presidente de Iberdrola, Ignacio Galán, anunció ayer que la compañía suministrará energía a los vehículos eléctricos de prueba que las consejerías de la Junta utilizarán. Además, avanzó que la empresa y Renault estudian desarrollar proyectos conjuntos para implantar el vehículo eléctrico en la Comunidad. Así lo aseguró durante la reunión del Consejo Consultivo de la Comunidad que se celebró en la ciudad de Valladolid.

El impacto económico que ha supuesto la actividad de Iberdrola en Castilla y León los nueve primeros meses del año ha superado la cifra de 720 millones. El 82 por ciento (590 millones), corresponde a las compras realizadas en la Comunidad y 130 a las inversiones en energías renovables. Además, ha destinado el 79 por ciento de la cifra de compras (465 millones) a suministradores de obras y servicios y otros 125 millones a la adquisición de materiales.

▶ Más información en
Negocio Castilla y León

▶41 DÍAS DE CAUTIVERIO

Cristina Blach (i), hija del patrón del 'Alakrana' y Argi Galbarriatu, hermana del capitán, a su llegada ayer a la sede madrileña de la Audiencia Nacional. / S. VERA (REUTERS)

El Gobierno maniobra para barnizar de legalidad la entrega de los piratas

Mientras Zapatero recibe a las familias de los tripulantes del 'Alakrana', el ministro Moratinos explica que el Ejecutivo somalí ya actúa para poner fin al secuestro con la máxima celeridad

• En respuesta a las críticas del embajador británico, que acusó a Madrid de ceder al chantaje de los corsarios, el titular de Exteriores alega que el diplomático «acaba de llegar».

AGENCIAS / MADRID

Para certificar una vez más el fallecimiento de Montesquieu que en su día anunciara Alfonso Guerra, la práctica unanimidad de los miembros del Gobierno implicados en el secuestro del pesquero *Alakrana* fueron confirmando ayer que, en contra de la opinión de magistrados, juristas y buena parte de la opinión internacional, finalmente se devolverá a Somalia a los dos piratas que están encarcelados en Madrid.

Con ignorancia de esa división de poderes articulada por el pensador francés, el Ejecutivo está firmemente decidido a ceder al chantaje de los bucaneros y, saltándose a la torera los reparos de la Justicia, recurrir a alguna fórmula jurídica inventada para la ocasión y que permita solventar el cautiverio de los 36 marineros por la vía política y con el pertinente rescate.

Eso fue lo que explicó ayer tarde el ministro de Exteriores, Miguel Ángel Moratinos, quien, a la salida de la reunión del Comité de crisis del Ejecutivo para seguir las evoluciones del secuestro, explicó que el Gobierno sigue trabajando «explorando todas las vías jurídicas, legales, para acelerar al máximo» la liberación.

El jefe de la diplomacia no dio pistas sobre estas posibles «vías», y tachó de «especulaciones» el que se hable de un hipotético recurso a la Ley de Extranjería, o de un acuerdo de extradición con Somalia que permita enviar a los reos al país africano.

A continuación, manifestó sin el menor empacho que el casi simbólico Gabinete de Mogadiscio también se ha comprometido «a redoblar» sus esfuerzos para lograr la liberación de la tripulación, que, según informó, se encuentra «bien» dentro de la gravedad de la situación.

En respuesta a las palabras del embajador de Gran Bretaña en España, Giles Paxman, que horas antes y haciéndose eco de los temores de toda la comunidad internacional manifestó que la posición de Londres es no ceder nunca a las exigencias de los secuestradores y anticipó que cumplir las exigencias de los piratas equivale a fomentar que en el futuro se multipliquen los apresamientos, Moratinos se limitó a recordar que el diplomático británico «acaba de llegar» a España y que, en consecuencia, no sabe de lo que habla.

También en el capítulo de las exculpaciones, el jefe de la diplomacia patria desmintió que sea el Gobierno quien abone las minutas del nuevo y flamante abogado del pirata *Abdu Willy*.

COMPLETA IGNORANCIA. De hecho, Moratinos llegó a afirmar que el Ejecutivo no tenía «la menor noticia» de que el acusado, que no dispone siquiera de ropa con la que vestirse, hubiera contratado a un letrado particular.

La reunión del comité de crisis tuvo lugar mientras en Moncloa el presidente Zapatero recibía a los familiares de los tripulantes del *Alakrana*, que por la mañana habían acudido a una entrevista con los responsables de la Audiencia Nacional.

A diferencia de días pasados -muy probablemente por recomendación expresa de los magistrados y del propio líder socialista-, los allegados no quisieron efectuar declaración alguna y se excusaron por lo «delicado» del momento que están viviendo los cautivos.

Tampoco aportó grandes novedades la portavoz del PP en el Congreso, Soraya Sáenz de Santamaría, quien reiteró que el Gobierno, al que pidió que asuma «sus responsabilidades» hasta el final, «sabe» que cuenta con el apoyo *popular* en sus gestiones.

Defensa trasladará a los mercenarios

Pocas horas después de que se supiera que un grupo de piratas ha secuestrado un carguero procedente de los Emiratos Árabes que navegaba con nombre falso rumbo a Somalia repleto de armas, Defensa informó de que «en los próximos días» enviará a las Islas Seychelles, con cargo al erario público, a un primer grupo de agentes privados formados para proteger a los atuneros que faenan en el Índico. La primera remesa, integrada por 71 mercenarios, ya está recibiendo un curso en Cartagena, impartido con apoyo de las Fuerzas Armadas, para adiestrarles en el manejo de las armas de guerra con las que subirán a los 13 buques que en faenan cerca de las costas del conflictivo país africano. Cabe recordar que, en principio, el compromiso alcanzado implica que el Gobierno de Vitoria costee una cuarta parte de sus sueldos, el Central otro tanto y que el resto corra a cargo de los armadores.

EL ANÁLISIS

El abogado 'misterioso' de Abdu Willy

Un prestigioso letrado acudió ayer a la Audiencia en nombre de uno de los dos piratas presos en España y, sin aclarar quién le paga, comenzó a defender a su cliente.

Por más que el ministro Moratinos pusiera ayer cara de estupor cuando se le insinuó la posibilidad de que sea el Gobierno quien costea la minuta del flamante abogado que ayer se hizo cargo del pirata *Abdu Willy*, lo cierto es que resulta cuanto menos llamativo que, tras varias semanas sin representante legal, justo ahora que el Ejecutivo ha decidido que resolverá el contencioso por la vía política sin importarle cuáles sean los reparos jurídicos que deberían impedir la entrega de los dos presos, haya aparecido un letrado de prestigio.

Más allá de las sospechas, lo cierto es que el jurista comenzó a ganarse el sueldo, lo pague quien lo pague, y le dio una primera idea a Moncloa para que pueda salir del atolladero judicial y lleve a cabo la entrega de los detenidos sin demasiado cabreo de los jueces.

Francisco Javier Díaz sugiere que su defendido sea acusado como cómplice del secuestro -una conducta penada con menos de seis años de cárcel-, y no como autor material, lo que permitiría su expulsión de España en solo tres días.

Además, el abogado mandó un inequívoco recado al Ejecutivo al señalar que, por ahora, el representante del Ministerio Público «tiene las manos atadas, puesto que está a la espera de las pertinentes instrucciones de la Fiscalía General del Estado, que depende del Gobierno».

«Mi impresión es que el acusador no tiene capacidad de decidir», señaló el letrado para poner en evidencia lo que el propio Gabinete se empeña en disimular.

El contrapunto profesional lo puso el Foro Judicial Independiente, que advirtió de que, si España «cede al chantaje» de devolver a los piratas detenidos, los buques nacionales adquirirán «la fama de ser objetivos fáciles». Según declaró su portavoz Conrado Gallardo, la resolución del conflicto del *Alakrana* es «puramente política», aunque avisó de que «la atribución excesiva de competencias internacionales a los juzgados patrios complica la política internacional».

▶ UNA NUEVA POLÉMICA SALPICA AL EJECUTIVO

Chaves llama «difamadora» a Mato por acusarle de esconder sus bienes

La 'popular' no cree verosímil que el vicepresidente solo posea los menos de 70.000 euros que declaró en el BOE y sospecha que tiene propiedades a nombre de familiares o sociedades

• El ex líder andaluz contraataca recordando los vínculos del antiguo marido de la conservadora con 'Gürtel' y le reprocha que se fije en sus cuentas «y no en el Jaguar a la puerta de casa».

AGENCIAS / MADRID

Cuando el mes pasado el Boletín Oficial del Estado publicó que el hoy vicepresidente tercero Manuel Chaves, un político con dilatada trayectoria en puestos de máxima responsabilidad e ingresos anuales superiores a los 100.000 euros desde hace décadas, asegura tener un patrimonio de menos de 70.000 euros, muchos fueron los ceños fruncidos.

No obstante, más allá de los chascarrillos de bar, nadie se atrevió a cuestionar abiertamente la honradez del ex presidente andaluz. Hasta ayer mismo, cuando nada menos que Ana Mato, uno de los *pesos pesados* del PP, manifestó en alta voz las sospechas que abriga buena parte de la sociedad española y consideró «sorprendente» que Chaves, «no tenga nada». De ahí que, siempre según la conservadora, «probablemente» haya puesto sus bienes a nombre de «su mujer, sus hijos o sus sociedades».

Mato sostuvo que «no es delito no poseer nada», pero sí es sorprendente que una persona que «lleva 50 años trabajando» en España no lo tenga. «Es un poco llamativo, simplemente», remachó, antes de añadir que las declaraciones de bienes «están bien en la medida en que uno diga la verdad o tenga todo puesto a su nombre y no al de sus hijos o familiares».

En este punto, la *popular* destacó la importancia de que los partidos sean «transparentes», una tarea fácil, dijo, «en la era de las nuevas tecnologías».

Ya en referencia exclusiva al principal partido de la oposición, Mato prometió que la formación de Génova buscará «la fórmula para que, en cualquier momento, si sobre una persona recae una acusación, se pueda sacar su declaración de bienes y se sepa».

Además, expresó su deseo de que se pida «una exigencia superior» a los políticos que al resto de ciudadanos y manifestó su disgusto por que los cargos públicos estén en el punto de mira de los ciudadanos, que perciben cómo muchos de los dirigentes están para «progresar» y no para trabajar por ellos. «Eso no es así en la inmensa mayoría de los casos», zanjó.

Tales reflexiones de la responsable del PP no sentaron nada bien al aludido Chaves, quien, con un tono casi histérico, tantas veces atribuible a quien se siente descubierto y trata de ocultar su culpa con una sobreactuación, declaró que Mato es «una mentirosa y una difamadora redomada».

Tras retar a la conservadora a que demuestre sus insinuaciones, el también ministro de Política Territorial pasó al contraataque y, en referencia a los vínculos de su ex marido con el *caso Gürtel*, sostuvo que le llama la atención que reconozca «un patrimonio inexistente quien no fue capaz de ver un Jaguar en la puerta de su casa. Hay que estar ciego o tener la cara muy dura».

Para completar su arremetida, el vicepresidente proclamó que Mato tiene, al menos, «dos problemas», el primero «que buena parte de sus amigos y compañeros en Génova -desde los *Bárcenas*, los *Sepúlvedas*, los *Correas* y los *Bigotes*- están imputados, y, otro, es que debería estar preocupada, porque, cuando esto sucedía, tenía «altas responsabilidades» en el PP.

> «No es delito, pero **sorprende** que quien ha **trabajado 50 años no tenga nada**», alega la conservadora

Como colofón, Chaves consideró «aberrante» tener que demostrar sus ingresos, ya anunciados en el BOE, y sostuvo que lo publicado «es lo que hay», y que no tiene, ni ha tenido «jamás», nada a nombre de sus hijos, de su mujer o de algún tipo de sociedad.

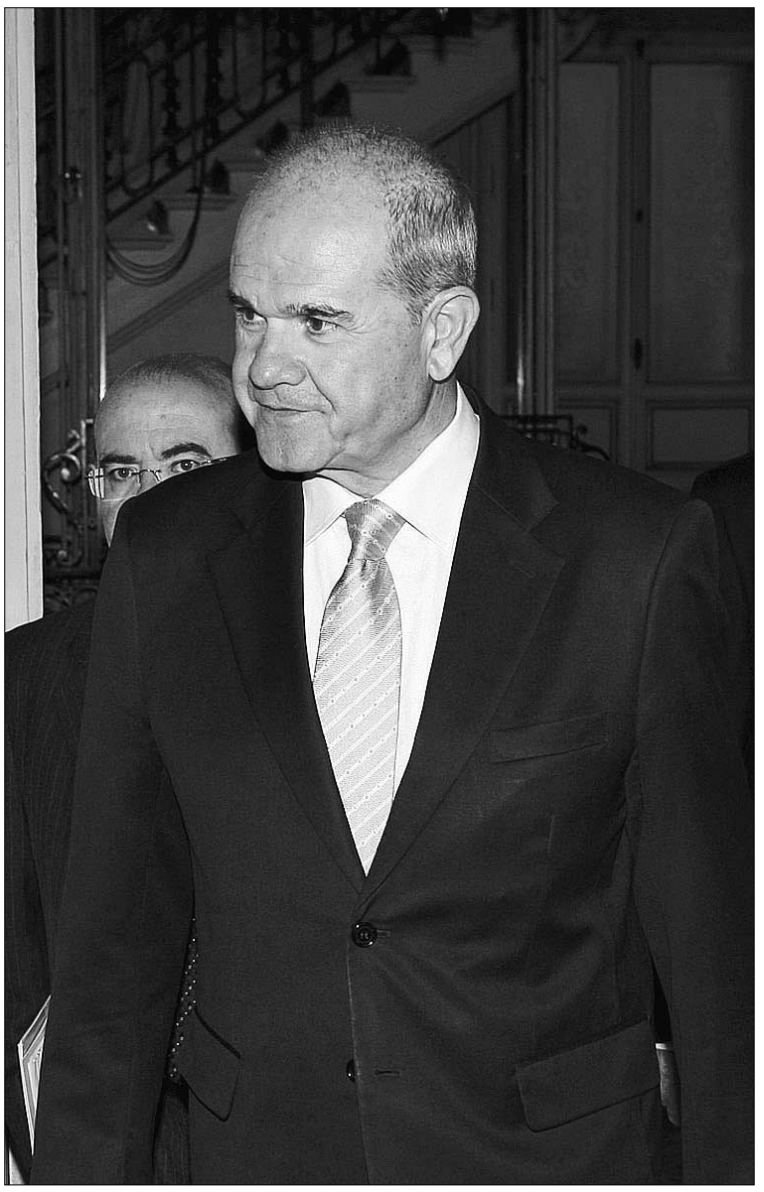

El vicepresidente tercero del Gobierno, Manuel Chaves, ayer en Madrid. / EFE

▶ PRESUPUESTOS 2010

El Gobierno cede ante el PNV y aprobará el 'blindaje' por la vía de urgencia

AGENCIAS / MADRID

Mientras sus señorías se afanaron ayer en discutir los cientos de enmiendas parciales en la primera de las dos sesiones que dejarán listos los Presupuestos de 2010 para su paso al Senado, el Gobierno se encargó de pagar sus deudas con el PNV y, para garantizarse el necesario apoyo de los nacionalistas vascos, sin cuyo concurso no podría aprobar las cuentas públicas para el año que viene, logró que la Mesa de la Cámara Baja decidiera tramitar por la vía de urgencia el *blindaje* del Concierto vasco, que otorga al especial régimen fiscal de la región norteña el rango de normativa estatal.

Los socialistas ceden así, una vez más, a las exigencias de los discípulos de Urkullu, y acortarán notablemente los plazos de discusión de una medida que cuenta con el rechazo de buena parte de la oposición.

Entretanto, en la Carrera de San Jerónimo continuaba el debate de unos Presupuestos que el líder del PP, Mariano Rajoy, volvía a denostar y frente a los cuales planteó la necesidad de una profunda reforma fiscal y del mercado de trabajo, además de una revisión a fondo del sistema educativo y del funcionamiento institucional español en su conjunto.

ERC, CONTRA EL REY. En cuanto a lo discutido en el Congreso, cabe destacar que ERC volvió a aprovechar el debate de ayer para demandar que las Cortes puedan fiscalizar el uso que hace el Rey de la partida presupuestaria que anualmente le concede el Estado a través de las cuentas públicas, una propuesta que, según el PP, nace del «odio deleznable» hacia la Monarquía que profesan los republicanos catalanes.

Además, los separatistas reclamaron que la asignación reservada para la Casa Real se reduzca hasta equipararse con el sueldo del presidente del Gobierno.

Palestina busca líder cinco años después de la muerte de Arafat

Tras la decisión de Abu Mazen de no concurrir a las elecciones, ningún otro político cuenta con respaldo suficiente para intentar poner fin a 60 años de conflicto en Oriente Próximo

• Un asesor del presidente de la ANP adelanta que éste podría dejar su cargo al frente del organismo antes de los comicios, con lo que Hamas pasaría a dirigir de nuevo los hilos.

Los palestinos recuerdan a Arafat en el quinto aniversario de su fallecimiento. / EFE

EFE / JERUSALÉN

Los palestinos conmemoran hoy el quinto aniversario de la muerte de Yaser Arafat en plena crisis de liderazgo tras la decisión de su sucesor, Abu Mazen, de no concurrir a las elecciones que ha convocado para principios de año.

Aparte de él, no hay otro dirigente que reúna la capacidad y voluntad necesarias para convertirse en interlocutor de los israelíes y seguir la senda marcada por Arafat, con la meta de poner fin a seis décadas de conflicto armado en Oriente Próximo.

Tras el congreso que Al Fatah celebró el pasado verano en Belén, ningún líder de la *vieja guardia* del movimiento nacionalista cuenta con la autoridad y el carisma suficientes para tomar el relevo del actual presidente palestino.

Allí, Mazen, de 74 años, no impidió en que figuras históricas de su generación como Ahmed Qurea, fueran apartadas de la dirección.

En la llamada *joven guardia*, los dos eventuales sustitutos arrastran cuentas pendientes que parecen insalvables. El primero, Maruan Bargut es el que tiene mayor aprobación pero permanece encarcelado por Israel; el segundo, Mohamed Dahlan, tiene el respaldo de un puñado de incondicionales, pero su fama de duro le descarta para un cargo de consenso.

Con este panorama, el movimiento que se perfila como más beneficiado es el islamista, que rechaza la negociación, sigue con la lucha armada, y se niega a reconocer al Estado judío.

Participe Hamas o no en los comicios del 24 de enero -y por el momento es que no porque no reconoce legitimidad de Mazen para llamar a las urnas-, un fortalecimiento del movimiento islamista dibujaría negros nubarrones en el horizonte.

Saeb Erekat, asesor de Mazen, barajó ayer esos presagios al advertir que, además de su renuncia a optar a un segundo mandato, el actual mandatario podría dimitir como máximo responsable de la Autoridad Palestina (ANP) antes de los sufragios. Erekat precisó que ni la ANP ni la sociedad tienen alternativa al liderazgo de Mazen, pero que, en caso de que éste deje la Presidencia con anterioridad a la cita electoral, «Israel tendrá que vérselas con Hamas». Según la Constitución, el líder del Parlamento, Aziz Dweik, (de Hamas) sería el dirigente interino.

La última vez que Tel Aviv lidió con la facción palestina fue el pasado invierno en la franja de Gaza, donde, en respuesta al lanzamiento de cohetes por los islamistas, los ataques militares israelíes segaron la vida de 1.400 personas.

La intransigencia del Ejecutivo hebreo ha sido lo que ha conducido a Mazen a un callejón sin salida al negarse a frenar la expansión de sus colonias en territorio ocupado y a fijar la creación de un estado palestino.

|OPINIÓN|

SERGIO OTAMENDI | PERIODISTA

Aniversario

Los médicos afirman que no es posible investigar la causa de su muerte, con lo que mantienen la rumorología, que lleva cinco años alimentándose. Pero no es lo único que empaña el quinto aniversario de la muerte de Yaser Arafat: Hamas llevaba dos días llevando al extremo su rivalidad con Al Fatah. No respeta el acuerdo al que llegaron hace un mes y conmemora la fecha impidiendo su conmemoración y emprendiendo una campaña contra dirigentes de la fuerza política que dirigía el difunto.

El quinto aniversario servirá para glosar la figura del que sin duda ha sido el líder palestino más relevante. Pero llega el momento de sacar a colación su lado negro. Es verdad que firmó importantes acuerdos de paz, pero manejó a los palestinos con mano férrea y corrupta. Y es el responsable de que en el último minuto fallara el acuerdo de Taba auspiciado por Clinton, poniendo sobre la mesa un asunto, el de los refugiados, que no había planteado en las negociaciones.

Queda en el aire el destino final de los fondos de la Unión Europea, y nadie ha podido desmentir que fueran a parar a cuentas corrientes en paraísos fiscales, manejadas por Arafat y por su esposa, que vivía en París.

El político hizo mucho por los palestinos, pero también los perjudicó por su interés. Casi todo el mundo le trata como un héroe, pero en su comportamiento personal no lo fue tanto.

▶ CRISIS BILATERAL

Es el primer choque en siete años.

Barcos de las dos Coreas se enfrentan a cañonazos en el Mar Occidental

EFE / SEÚL

Barcos militares de las dos Coreas se enfrentaron ayer a cañonazos en las conflictivas aguas del Mar Occidental (Mar Amarillo) en su primer choque naval en siete años, que acerca a los dos rivales de nuevo al conflicto.

Pyongyang consideró una «grave provocación armada» este suceso, mientras su vecino del sur lo calificó de «intrusión marítima» y llamó a su Ejército a reaccionar con firmeza, pero también con calma, «para que la situación no se deteriore».

El choque tuvo lugar a las 11,27 horas en la línea fronteriza del Mar Occidental, un área disputada entre ambos países que en el pasado reciente registró varios enfrentamientos con bajas.

Según informaciones de Seúl, un patrullero norcoreano se adentró más de un kilómetro en aguas surcoreanas y, al avistarlo, uno de sus barcos hizo varios disparos de advertencia, a los que el buque rival respondió atacando directamente.

En una versión diferente, el régimen comunista de Pyongyang aseguró que el patrullero volvía de una misión de reconocimiento cuando «un grupo de buques de guerra» surcoreanos le alcanzaron y «perpetraron la grave provocación de dispararle». El Gobierno añadió que, luego, los barcos de Seúl huyeron «a sus aguas» y reclamó a su rival que se disculpe por la «provocación».

Otras fuentes relatan que el buque surcoreano fue alcanzado por cerca de 15 disparos pero no hubo víctimas, mientras que el de Corea del Norte regresó a sus aguas «envuelto en llamas».

La agencia Yonhap adelantó que este año Pyongyang ha atravesado la línea fronteriza marítima en 22 ocasiones, pero ésta es la primera en que hay un intercambio de disparos desde 2002.

FÚTBOL | TERCERA DIVISIÓN

Dos equipos con vidas paralelas

Gimnástica Segoviana y Ávila afrontan la crisis económica con plantillas mucho más modestas en el plano económico

JAVIER MARTÍN / SEGOVIA

Gimnástica Segoviana y Real Ávila han sido tradicionalmente duros competidores en el mundo del fútbol, pero han encontrado la misma forma de superar una crisis económica que estuvo a punto de llevar a la desaparición del club azulgrana, y que también provocó una importante reestructuración, deportiva e institucional, en el cuadro abulense.

A la Segoviana la crisis le "pilló" una temporada antes que al Ávila. El club gimnástico cambió de presidente, y sacó adelante (es un eufemismo) un presupuesto muy mermado con respecto a la campaña anterior. Paco Maroto sustituyó a Carlos Tornadijo en el banquillo, y la plantilla azulgrana perdió a jugadores importantes, como Michael o Mato, aunque se mantuvo un nivel más que interesante para tratar de alcanzar el play off, un hecho que impidieron los impagos a los futbolistas, que se negaron a jugar el partido que debía medirles ante el Aguilar, y que a punto estuvieron de repetir esa negativa en el derbi ante el Ávila.

Esta temporada es el conjunto abulense el que ha sufrido en sus carnes la baja del máximo accionista, Francisco Javier Sánchez, tomando su relevo Julio Ortega. El presupuesto del club también se ha visto mermado en una cifra importante, y en el plano deportivo el entrenador José "Chino" Zapatera dejó su cargo a José Manuel Manzano, que se encontró con una plantilla ausente de varios jugadores de gran nivel, como Dela, Rui, Aarón, Txorro o Gustavo.

Sin embargo, trabajando sin la presión de los resultados para entrar en el play off, el Ávila ha vuelto por donde solía, encadenando varias victorias consecutivas que le han catapultado hasta la cuarta plaza tras un comienzo de Liga algo irregular. Algo parecido a lo que le sucedió la pasada temporada a la Segoviana, que se mantuvo entre los mejores hasta que la plantilla se declaró en huelga, un hecho que nadie espera que pase en el Ávila. Son las vidas paralelas de dos clubes con más cosas en común de las que parece.

La anécdota del derbi del pasado año fue que el Ávila formó en La Albuera con la segunda equipación de la Gimnástica Segoviana. /KAMARERO

EL DERBI, POR LA MAÑANA. La Junta Gestora de la Segoviana decidió que el partido que enfrentará al conjunto azulgrana contra el Ávila se dispute el domingo, a partir de las doce y media de la mañana, Además, el choque tendrá la consideración de "Medio día de ayuda al club", por lo que los socios deberán pasar por la taquilla, aunque a cambio habrá una pancetada popular antes del inicio del choque. Con ello se pretende crear un buen ambiente de fútbol al igual que el que se generó en el encuentro mañanero ante el Aguilar.

BAJAS EN LOS DOS. Tanto Segoviana como Real Ávila presentarán ausencias importantes para el encuentro del domingo. En el conjunto azulgrana es segura la ausencia de Ramsés, que con una rotura de fibras aún le quedan dos semanas de recuperación como mínimo, mientras que en el conjunto abulense Mario sufre un problema de menisco, José María y Jaime están sancionados, y Raúl fue operado de apendicitis y no se espera que esté recuperado para el encuentro que será dirigido por el burgalés Dolz García.

El equipo azulgrana afronta el derbi en el peor momento clasificatorio de la temporada

J.M. / SEGOVIA

La Gimnástica Segoviana no llegará al derbi en la mejor situación anímica posible, tras sumar sólo dos puntos en los últimos tres partidos. Hacía muchas temporadas que la Gimnástica Segoviana no llegaba a la duodécima jornada de Liga tan mal situado en la clasificación, en la décima plaza con 18 puntos, a cinco de los puestos de play off, por detrás de equipos como el Racing Lermeño o el Tordesillas.

Los datos no dejan lugar a la duda, ya que en la duodécima jornada de la pasada campaña el equipo ocupaba la cuarta plaza con 26 puntos, en la 2007/08 la Segoviana llegó a la decimotercera jornada también en la cuarta posición, con 21 puntos, y en la anterior (campaña 2006/07) el equipo era primero, con 30 puntos. Claro que eran otros tiempos...

Sin duda, la rémora que lleva arrastrando el conjunto azulgrana prácticamente desde el inicio de la temporada han sido las derrotas frente a conjuntos teóricamente inferiores como el Astorga, el Lermeño o el Almazán la pasada jornada. Si en algo había destacado el equipo gimnástico a lo largo de las campañas precedentes era por su fiabilidad en los partidos frente a oponentes de menor entidad, lo que le otorgaba una gran tranquilidad clasificatoria. Los nueve puntos perdidos ante Astorga, Lermeño y Almazán son los que están condenando a la Gimnástica Segoviana a la mitad de la tabla.

POLIDEPORTIVO

Aplazado el Simposio sobre Olimpismo

EL ADELANTADO / SEGOVIA

El segundo Simposio sobre Olimpismo que organizaba el Campus de Segovia de la Universidad de Valladolid ha sido aplazado hasta una nueva fecha, aún por determinar, que favorezca la presencia de los ponentes a las charlas, que estarán vinculadas a los valores del deporte.

DESDE LA GRADA

JAVIER JIMÉNEZ

Alcorcón, un sueño con corazón

¿Cuántos jugadores tiene este club que pueden ver aumentados sus impuestos por ser extranjeros según la pretendida remodelación fiscal del gobierno? Me creo que ninguno. Es lo primero que se me ocurre para comprobar un parámetro de poder, riqueza y dispendio que poseen otros clubes de nuestro país futbolero.

Ayer, los jugadores de la Sego o de La Granja podrían haber tenido un sueño como ha sucedido en los componentes de la plantilla del Alcorcón. Han soñado la consecución de una gesta victoriosa ante un Dios ataviado de blanco florentino, que además se atribuye estar en el Olimpo con La Cibeles como si fuera su musa. Y no sólo su acontecer onírico ha sido la lucha, casi a muerte, contra ese superdotado; sino también, el mantener la contienda en ese feudo histórico y populoso: el Santiago Bernabeu. Ochenta mil voces clamando la decapitación de un equipo de segunda B que osó poner en tela de juicio el poderío de un ganador de nueve copas de Europa, de una sociedad con más presupuesto que el Ayuntamiento de Segovia, de un club que es más que un club, con permiso de los de la enseña catalana; en definitiva, contra una institución del deporte más emblemático de España.

Ayer, muchos segovianos podrían haber soñado como lo han hecho los lugareños de Alcorcón: mantener viva la llama de la popularidad en todos los medios de comunicación; estar en boca de propios y extraños por culpa de una bola que, traspase o no tres palos, puede llevarles a la gloria; pensar en lo impensable.

Ayer, sin tener casi nada que ver con este pueblo madrileño, muchos aficionados a este deporte de masas, de otros lares y diferentes clubes, han soñado con hermanarse al humilde para saborear la victoria al poderoso.

Y todos lo han soñado poniendo su corazón a prueba, acelerando la velocidad de su sangre para llegar a una ilusión; sin pensar en cálculos estadísticos o posibilidades reales de éxito, y sin desarrollar estrategias o planteamientos de juego. El resultado es lo de menos, lo de más es lo que se puede disfrutar poniendo el sueño y el corazón a trabajar.

Ya le gustaría a este comentarista vivir tal experiencia teniendo como protagonista a la Gimnástica Segoviana o al CD La Granja. No perderé la esperanza.

VOLEIBOL | SEGUNDA DIVISIÓN

Imagen del encuentro que disputó el Segovoley con el Simancas en el pabellón Enrique Serichol./ ALBERTO BENAVENTE

El Unami sumó la primera victoria desde su retorno a la Segunda femenina

El Segovoley luchó ante el Simancas, pero no pudo evitar la derrota

J.M. / SEGOVIA

Los equipos segovianos de voleibol volvieron a cosechar resultados dispares en la jornada del fin de semana. En esta ocasión le tocó la cara al Unami femenino, que consiguió frente al Cervantes de Valladolid su primera victoria desde que el equipo retornara a la competición en la Segunda División femenina.

El partido se decantó del lado local con claridad en el primer parcial (25-14), mientras que en el segundo, el más disputado de todos, cayó del lado vallisoletano (21-25). Pero la reacción de las jugadoras del Unami fue fulgurante, y en unos dos últimos sets fulgurantes, rubricó su primera victoria gracias al 25-12 y 25-10 con los que sentenció a su oponente.

Quien no pudo lograr la segunda victoria en la competición fue el Segovoley Segovia 2016, que no pudo hacerle un solo set al Simancas a pesar de que el partido fue más igualado de lo que reflejó el 0-3 final. El equipo segoviano peleó el primer parcial, pero no pudo remontar en los puntos decisivos, cayendo por 23-25, e hizo lo mismo en el segundo, cayendo por 22-25. En el tercer set, algo desmoralizados por haber cedido en los dos parciales anteriores pese a contar con ocasiones de ganarlos, los jugadores locales perdieron por 14-25.

RUGBY

Apurado triunfo del Azulejos Tabanera ante el Burgos

EL ADELANTADO / SEGOVIA

En el partido disputado en las pistas de atletismo, los Lobos necesitaban la victoria para no descolgarse del grupo de cabeza de la primera regional senior de rugby y aunque les costó mucho esfuerzo al final la consiguieron derrotando al Aparejadores de Burgos por 20-16.

El partido desde el principio fue muy igualado. Los de Burgos mantenían la posesión del balón y atacaban una y otra vez la defensa del Azulejos Tabanera pero la buena defensa de los Lobos lograba parar los ataques casi sin conceder puntos al rival, y en ataque se aprovechaban bien los pocos balones que tenían, logrando dos golpes de castigo. Al descanso el marcador reflejaba un 6-6.

Se preveía que la segunda parte iba a tener más oportunidades para los Lobos, que empezaron a tener más el balón, consiguiendo dos ensayos que les separaban en el marcador de su rival. Solo cuando quedaban cinco minutos para finalizar el partido los de Burgos lograron su único ensayo. Al final los Lobos, gracias a su defensa lograron la victoria. La alineación fue la siguiente:

Primera linea: Jaime, Jorge y Félix
Segunda linea: Santi y Kike.
Tercera línea: Luis, Pedro y Gonzalo.
Medio melé: Bodelón
Apertura: Candi
Centros: Diego e Íñigo
Alas: Javier y Nacho
Zaguero: Pastor
Suplentes: Dani, Martín, Julián, Marcos, Oliver y Mariano.

Los anotadores fueron Oliver un ensayo, Mariano un ensayo, Diego dos golpes de castigo y dos transformaciones a palos.

FÚTBOL | LIGA PROVINCIAL

El Coca derrota al Riazano y le alcanza en el liderato de la Primera

EL ADELANTADO / SEGOVIA

Seis jornadas han transcurrido de la competición provincial, que en su primer categoría vivió la victoria del Coca frente al hasta entonces intratable Sporting Riazano, que perdió el partido, aunque no el liderato gracias a su mejor gol average.

El pinchazo del conjunto de Riaza no fue aprovechado por la Gimnástica Segoviana B para acceder a la primera plaza. El conjunto azulgrana sacó un punto del campo de La Mina tras empatar a tres con el Monteresma, y se coloca a sólo un punto de los líderes.

Otro empate a tres goles se registró en San Ildefonso, donde el Cantalejo no pudo sumar los tres puntos frente al equipo B de La Granja, pero a cambio continúa con su vitola de invicto en la competición. Para el filial granjeño el punto le coloca un poco más cerca de los puestos de salvación.

En la Segunda Provincial quien suma y sigue es el Puentecanto Navalmanzano, que derrotó al Trakia en el duelo que enfrentaba al líder con el último de la clasificación, con lo que se mantiene en lo más alto de la tabla, seguido de cerca por el Sporting Nava, que tuvo un partido complicado de solventar ante el Cantimpalos. Quien perdió el paso fue el Mozoncillo, que sumó su primer empate de la temporada frente al Valseca, que se ha convertido junto al Unami B en el rey de la igualada en la Segunda, ya que en uno de cada dos partidos que juega acaba repartiéndose los puntos con el rival.

FÚTBOL 1ª PROVINCIAL

JORNADA 6

C.D. Bernardos - C.D. Carbonero	2-1
Arcangel San Rafael - C.D. Pradena	5-0
C.D. Vallelado - Gimnastica Ayllonesa	1-3
C.D. La Granja "B" - C.D. Cantalejo	3-3
C.D. Sepulveda - Turegano C.F.	1-4
Sporting Riazano - C.D. Coca	1-3
Monteresma Atalaya - G. Segoviana B	3-3

	J	G	E	P	GF	GC	Pt
1 SPORTING RIAZANO	6	5	0	1	21	8	15
2 C.D. COCA	6	5	0	1	18	7	15
3 G. SEGOVIANA B	6	4	2	0	14	7	14
4 C.D. CANTALEJO	6	3	3	0	20	8	12
5 ARCANGEL SR	6	4	0	2	12	4	12
6 TUREGANO C.F.	6	3	1	2	18	7	10
7 C.D. CARBONERO	6	2	1	3	12	9	7
8 C.D. MONTERESMA	6	2	1	3	8	10	7
9 C.D. PRADENA	6	2	1	3	9	13	7
10 G. AYLLONESA	6	2	1	3	8	16	7
11 C.D. BERNARDOS	6	2	1	3	7	15	7
12 C.D. SEPULVEDA	6	1	1	4	9	21	4
13 LA GRANJA B	6	0	2	4	9	19	2
14 C.D. VALLELADO	6	0	0	6	4	25	0

FÚTBOL 2ª PROVINCIAL

JORNADA 6

El Espinar SR "B" - Racing Villacastin	3-0
C.D. Pinillos - C.D San Cristobal	2-3
Cd Puentecanto - C.D. Trakia	4-1
C.D. Sporting Nava - C.D. Cantimpalos	3-1
Unami C.P. "B" - Muñopedro C.F.	2-1
C.D. Villacastin - Racing Castilla	4-0
C.D. Valseca - C.D. Mozoncillo	1-1

	J	G	E	P	GF	GC	Pt
1 CD PUENTECANTO	6	6	0	0	24	7	18
2 SPORTING NAVA	6	5	1	0	23	13	16
3 C.D. MOZONCILLO	6	4	1	1	22	9	13
4 SAN CRISTOBAL	6	4	1	1	16	10	13
5 C.D. CANTIMPALOS	6	3	1	2	21	8	10
6 C.D. VALSECA	6	2	3	1	14	21	9
7 RAC. VILLACASTIN	6	2	1	3	20	13	7
8 C.D. PINILLOS	6	2	1	3	13	12	7
9 EL ESPINAR SR B	6	2	1	3	12	11	7
10 C.D. VILLACASTIN	6	2	1	3	12	15	7
11 UNAMI C.P. "B"	6	1	3	2	9	14	6
12 RACING CASTILLA	6	1	1	4	8	19	4
13 MUÑOPEDRO C.F.	6	0	1	5	6	12	1
14 C.D. TRAKIA	6	0	0	6	6	42	0

El Nava Caja Segovia suma un año sin perder en competición oficial

El equipo segoviano suma 29 partidos consecutivos sin conocer la derrota, 19 en la Segunda División, 3 en la fase de ascenso que se jugó en Nava de la Asunción, y 7 en la Primera Estatal

J.M. / SEGOVIA

El Nava Caja Segovia se ha metido en una dinámica de triunfos simplemente extraordinaria, que en la pasada jornada le reportó un récord complicado de igualar en categorías nacionales de balonmano. La victoria del conjunto navero en la cancha del Aparcabisa Trapagarán el pasado fin de semana se convirtió en la número 22 que logra el equipo en competición oficial en el año 2009.

Pero las estadísiticas son aún mejores cuando se echa la vista atrás y se comprueba que el equipo suma ya más de un año sin conocer la derrota en competición oficial. Desde que el pasado 2 de noviembre de 2008 el Inzamac Zamora superara al Nava Caja Segovia por 28-18, el equipo segoviano ha disputado 29 partidos oficiales, con un balance extraordinario de 28 victorias y un solo empate, el que sumó en la cancha del Amenabar Zarautz en el segundo partido de Liga en la Primera Estatal.

No cabe duda que el trabajo que ha realizado el club navero ha sido extraordinario durante toda su historia, pero es ahora cuando los éxitos deportivos están acompañando al esfuerzo por convertir a Nava de la Asunción en una de las referencias del balonmano ya no solo regional, sino nacional. De momento, los 13 puntos conseguidos en siete partidos no sólo son suficientes para liderar la clasificación con un punto de diferencia sobre el filial del Ademar de León, sino también para que el objetivo de la permanencia esté "casi cumplido", como señaló Tinín Campillo en Punto Radio Segovia. La plantilla, con la base del pasado año más unos refuerzos muy interesantes, se ha adaptado perfectamente al nuevo entrenador, Álvaro Senovilla, y en cada jornada se demuestra que el conjunto navero va creciendo en cuanto a nivel de juego. Sumar un año entero sin perder no está al alcance de todos los equipos.

Imagen de archivo de los jugadores del Nava Caja Segovia celebrando el ascenso de categoría./ KAMARERO

BALONMANO PRIMERA ESTATAL

JORNADA 7

Beti Onak - Bm. Colindres	25-27
Ereintza - Amazsa Urdaneta	22-26
J.D. Arrate - Bm. Inzamac Zamora	38-35
Bigara Pulpo - Amenabar Zarautz	25-30
Trapagarán - **Nava Caja Segovia**	**30-39**
Aranga Soria - Univ. Leon Ademar	33-34
Univ. La Laguna - Anaitasuna	23-25

	J	G	E	P	GF	GC	Pt
1 NAVA CAJA	**7**	**6**	**1**	**0**	**228**	**187**	**13**
2 UNIV. DE LEON	7	6	0	1	241	196	12
3 J.D. ARRATE	7	5	0	2	214	199	10
4 EREINTZA	7	5	0	2	187	180	10
5 C. AMENABAR	7	4	1	2	204	198	9
6 ARANGA SORIA	7	4	0	3	197	186	8
7 BETI-ONAK	7	3	1	3	179	178	7
8 INZAMAC ZAMORA	7	3	0	4	222	220	6
9 ANAITASUNA	7	3	0	4	191	206	6
10 AMAZSA	7	3	0	4	153	182	6
11 BIGARA PULPO K.E	7	2	1	4	196	191	5
12 TRAPAGARÁN	7	1	0	6	200	218	2
13 BM. COLINDRES	7	1	0	6	187	214	2
14 UNIV. LA LAGUNA	7	1	0	6	160	204	2

PRÓXIMA JORNADA

Bm. Colindres - Dycten Univ. La Laguna
Amazsa Urdaneta - Beti-Onak
Inzamac Zamora - Ereintza
C. Amenabar Zarautz Ke - J.D. Arrate
Nava Caja Segovia - Bigara Pulpo K.E
Univ. Leon Ademar - Trapagarán
Anaitasuna - Aranga Bm. Soria

El equipo se mantuvo firme ante club vasco Trapagaran

Aunque el cuadro local no se dio nunca por vencido, los naveros se hicieron dueños del partido siempre con el marcador a favor

32	**TRAPAGARAN**
33	**NAVA CAJA**

APARCABISA TRAPAGARÁN: Muñoz (1), Carvajal (1), Iker (2), Sarabia (6), Aramburu (1), Jon (2), Piriz (3), Ortiz, Íñigo (7), Molina (4), Iñaki (1) y Endika (2).
NAVA CAJA SEGOVIA: David, Alberto (1), Domínguez (5), Gimeno (4), Guillermo (4), Víctor (1), Bruno (8), Darío (2), Oliver, Carlos Villagrán (1), Ángel (1), Jorge, Roberto (6) y Luisma (6).
ÁRBITROS
Gayoso Jiménez y Martínez Turanzas.
GOLES
2-1; 4-6; 6-9; 7-13; 9-15; 11-18 . Primer tiempo. 14-21; 17-25; 21-29; 24-33; 26-34 y 30-39 .

AMARUARRI / NAVA ASUNCIÓN

Son ya siete jornadas las que el club navero ha conseguido el mérito de permanecer imbatido y de ahí seguir liderando la liga. Queda aún mucho por delante hasta el final pero el Nava ya marcado un hito en su trayectoria. El pasado domingo tenía el reto ante club vasco Trapagaran y volvió a obtener victoria fuera de casa de forma clara y rotunda. Se desplazaba tras el descanso del anterior fin de semana y con las bajas de Ismael y Carlos del Río y en su lugar Darío volvía a reaparecer, y Juan Maestro debutaba en esta categoría.

El club vasco ya es veterano en la practica del balonmano y el club navero no le era desconocido, ya que han disputado partidos cuando a mediados de los años setenta comenzaban a caminar por esta senda deportiva. Pero ha transcurrido mucho tiempo y el juego de antes poco tiene que ver con el que ahora ejecuta el Nava.

Aún así los del Trapagarán dieron muestras de su vetaranía al menos durante los primeros minutos con ventajas en el marcador. Algo que no duró demasiado ya que los visitantes pusieron en marcha su maquinaria defensiva con un férreo 6-0, que fue eliminando el contragolpe local. A ello se sumó que el Nava salía fuerte desde atrás aprovechando su mejor posición defensiva, para protagonizar rápidos contraataques que los extremos Bruno, Alexis y Alberto, culminaron con acierto. Un control del partido y su rival que ya en la primera mitad le otorgaba la confianza de siete goles a su favor (11-18).

Aún así el equipo vasco continuó plantado cara e intentando frenar la presión del adversario con una defensa mixta al marcaje directo de Carlos Villagrán. Táctica del técnico local que no ofreció los resultados esperados ya que el equipo navero volvió a dar muestras de que es un equipo con recursos, saltando a la ofensiva con Roberto, Guiller y Domínguez a la cabeza, más las sentencias del pivote Luisma cada vez que recibía el balón. Incluso el guardameta Ángel reforzó extraordinariamente la impenetrable barrera de su portería. Estuvo muy activo y llegó a marcar un gol pillando a su colega adelantado.

La superioridad los naveros se mantuvo y quedó reflejada en el tanteo final de esos nueve goles a favor.

VICTORIA TAMBIÉN EN SEGUNDA. La buena jornada del Nava se veía completada con la victoria de su equipo filial ante el Carflor La Virgen. Se visitaba a un rival complicado y tocó sudar bastante la camiseta al Nava Viveros Herol.

El partido mantuvo una igualdad latente en el marcador, sobre todo en la segunda mitad y hasta el minuto final al igualarse a 28 goles tras parar un lanzamiento desde los siete metros el guardameta navero Cristofer. Momentos decisivos en los que el conjunto visitante estuvo más dominante y acertado ganando la partida a los locales por dos goles (28-30).

Los naveros se mantuvieron fuertes en defensa y acertados en ataque./ A.MARUGÁN

Ridículo histórico en el Bernabéu

El Real Madrid sufre un descalabro monumental frente al Alcorcón y dice adiós al sueño del triplete

REAL MADRID	ALCORCÓN
1	0
Dudek	Juanma
'Lass'	Rubén Sanz
(Marcelo, m. 70)	Iñigo López
Pepe	Borja Gómez
Raúl Albiol	Nagore
Arbeloa	Fernando Béjar
Mahamadou Diarra	(Vara, m. 73)
(Van der Vaart, m.46)	Rubén
Gago	Mora
Kaká	Ernesto
Raúl	Borja
Higuaín	(Jeremy, m. 77)
Van Nistelrooy	Cascón
	(Carmelo, m. 58)

ÁRBITRO
Fernández Borbalán (Colegio Andaluz). Amonestó a Albiol (34) y Kaká (77) por el Real Madrid, y a Nagore (40), Rubén Sanz (65) por el Alcorcón.

GOL
1-0, m. 81: Van der Vaart.

Los jugadores del Alcorcón festejaron por todo lo alto su pase a octavos de final. / NACHO DOCE (REUTERS)

EFE / MADRID

El Alcorcón, un modesto de Segunda B, condujo al proyecto faraónico de Florentino Pérez al primer descalabro de la temporada, cerrando en el Bernabéu la exhibición de la ida y ampliando la mala imagen local en una Copa del Rey que no gana desde 1993.

El espíritu histórico de las remontadas se rebajó a su máxima esencia. Pellegrini se encomendó a Kaká, pero se olvidó de colocar a su alrededor jugadores que diesen dosis de fe a un encuentro heroico.

Pero nada quita méritos a la exhibición del Alcorcón. El fútbol actual demuestra que ningún encuentro es fácil. La evolución física y técnica en cualquier división, más los conceptos futbolísticos de Juan Antonio Anquela, mostraron a un equipo ordenado. Alejado del miedo escénico que da pasar de jugar ante 3.000 espectadores a hacerlo ante 79.500.

No se amilanaron ni con la salida en tromba local. En un abrir y cerrar de ojos el empuje de la grada se transformó en silbidos. A la par que perdía balones Gago, que Van Nistelrooy no llegaba a balones en profundidad, a años de luz de un buen tono físico. Cuando el desorden blanco convertía el partido en un choque digno de Segunda B, donde el patadón y la falta de construcción se impusieron ante un Santiago Bernabéu que no creía lo que veía.

A los 10 minutos, Van Nistelrooy, con un disparo sacado con la pierna izquierda por Juanma, y Arbeloa, comenzaron a probar al meta rival. Las llegadas al área fueron continuas. No los remates ante la fuerza aérea de Íñigo López y Borja Gómez, inconmensurables.

LECCIONES DE JUEGO. Mientras Sergio Mora daba lecciones al argentino Gago, el Alcorcón 'osaba' hacerse con el mando por momentos. Un disparo suyo que acabó en córner y otro disparo de Béjar fueron las llegadas ante Dudek. No sentía el peligro.

La entrada en escena de Van der Vaart, el jugador que más dignidad ha tenido en la eliminatoria en el Real Madrid, cambió la cara a su equipo. Tras el paso por los vestuarios, las llegadas al área rival acabaron en disparos y el Alcorcón fue retrocediendo metros según acusaba el esfuerzo físico guiado por la ilusión.

Siempre enchufado, el holandés encontraba a Pepe, que rozaba con su testarazo el gol, chutaba al larguero dos minutos después de que Van Nistelrooy estrellase en la madera un remate.

El segundo acto fue un monólogo blanco. Sin fútbol se despidió por la puerta de atrás de una competición que comienza a convertirse en maldita. No era su noche. Las continuas llegadas a la portería rival aumentaban la impotencia. Higuaín lo intentó con tres tiros, uno de ellos de nuevo al larguero, y Kaká remató todo lo que tocaba.

Raúl muestra su impotencia ante la meta rival. / ZIPI (EFE)

Todo hasta que la afición perdió la paciencia con un cambio. Quitó Pellegrini a 'Lass' Diarra por Marcelo, cuando debía sacrificar a otro defensa para morir en área rival. La reacción del público señaló un culpable.

Ni el gol de Van der Vaart, con un derechazo ajustado desde la frontal, movió de su asiento al chileno. Tras los gritos de dimisión no volvió a asomar por su área técnica. Al contraataque y tirando de orgullo, pudo marcar el valiente conjunto visitante. Una indecisión de Dudek en la salida hizo rozar a Vara el gol. Ernesto culminó otra contra y rozó el palo con su zurdazo. La afición madridista ya coreaba con 'olés' cada toque de balón del rival.

Se marchó el Alcorcón con la mayor alegría de su vida del Santiago Bernabéu. Celebrando el pase como la consecución de un título. Lanzando su nombre al mundo en una reivindicación del fútbol modesto madrileño. Dejando entre las cuerdas a Pellegrini y preocupado a Florentino Pérez en el palco. Un año más, repite debacle copera a las primeras de cambio. El 'triplete' vuelve a ser un sueño inalcanzable.

▶Otro resultado

FC Barcelona	5	0	Cultural Leonesa

LAS DECLARACIONES

▶**JORGE VALDANO**

«Sin juego es difícil llegar al gol»

Jorge Valdano, director general y adjunto al presidente del Real Madrid, señaló que sin juego es difícil llegar al gol. «Este es un deporte en el que ocurren cosas que son imposible que ocurran. No hemos jugado bien, hemos tenido ocasiones, pero no continuidad en el juego. Sin juego es difícil llegar al gol. Queda mucho trabajo por delante», sentenció.

▶**JUANMA**

«No hemos pasado tantos apuros como esperábamos»

El portero del Alcorcón Juan Manuel Barrero, 'Juanma' se mostró «orgulloso» por el trabajo del equipo que permitió obtener la clasificación para los octavos de final. «El resultado hacía que nos replegásemos, y quizá por eso no hemos pasado tantos apuros como esperábamos», confesó.

Maxi Rodríguez lidera la goleada del Atlético

El argentino marca cuatro tantos al Marbella en el Vicente Calderón

ATLÉTICO	MARBELLA
6	0

ATL: Asenjo; Perea, Pablo, Ujfalusi (Valera, m. 46), Domínguez; Maxi Rodríguez, Assuncao (Santana, m. 65), Raúl García (Camacho, m. 46), Reyes; Jurado; y Sinama Pongolle.
MARBELLA: Ávila; López, Suárez, Arias, Troyano; Adrián (Moreno, m. 33), Igna, Nico Chietino, Jorge García (Santi Moreno, m. 33); Jose y Pedro (Dani, m. 56).

ÁRBITRO
Estrada Fernández (C. Catalán). Amonestó a Dani (m. 59), Igna (m. 79) y Suárez (m. 86).

GOLES
1-0, m. 11: Jurado. 2-0, m. 16: Sinama. 3-0, m. 21: Maxi Rodríguez. 4-0, m. 30: Maxi Rodríguez. 5-0, m. 46: Maxi Rodríguez. 6-0, m. 62: Maxi R.

EFE / MADRID
El Atlético de Madrid certificó su clasificación para octavos de final con una goleada fácil frente al Marbella y con cuatro tantos del argentino Maxi Rodríguez.

El 0-2 de hace dos semanas daba total tranquilidad a los locales para encarar el choque en un Calderón bastante vacío, y en el que una mala cesión de Pablo hacia Asenjo, desperdiciada por Adrián, amenazó la calma 'colchonera'.

Fue el único sobresalto para los rojiblancos, que en 21 minutos mandaban en el marcador con goles de Jurado, de cabeza a pase de Reyes; de Sinama Pongolle, tras un rechace contra los dos postes; y del argentino Maxi Rodríguez desde la frontal del área.

Antes del descanso Maxi marcó el segundo de su cuenta particular al aprovechar un pase de Álvaro Domínguez para batir con un tiro cruzado a Ávila a la media hora de un encuentro sin historia.

En el primer minuto de la segunda parte, en la que Quique dio entrada a Valera y Camacho, llegó el 5-0, el tercero de Maxi, que batió por bajo al arquero visitante.

Maxi Rodríguez fue el protagonista del encuentro copero. / C. M. (EFE)

Tuvo más ocasiones el Atlético, un disparo de Jurado y un tiro al poste de Reyes, antes del 6-0, de nuevo firmado por Maxi, que redondeó su gran noche con un remate a pase de Reyes.

DIECISEISAVOS DE FINAL	
RESULTADOS	
DEPORTIVO-MURCIA	0-0
MÁLAGA-ZARAGOZA	0-0
TENERIFE-**CELTA DE VIGO**	0-1
SPORTING-**RECREATIVO**	1-1 (2-4 P.)

Osasuna supera al Xerez y avanza sin sobresaltos

1	OSASUNA
0	XEREZ

OSASUNA: Roberto; Azpilicueta, Sergio, Miguel Flaño (Roversio, m. 92), Monreal (Camuñas, m. 41); Masoud, Rúper, Vadocz, Calleja; Galán (Pandiani, m. 74) y Dady.
XEREZ: Chema; Francis, Leandro, David Prieto, Redondo (Armenteros, m. 75); Calvo (Antoñito, m. 46), Víctor Sánchez (Abel Gómez, m. 58), Bergantiños, Momo; Orellana y Mario Bermejo.

ÁRBITRO
Álvarez Izquierdo (Comité Catalán). Amonestó a Vadocz (m. 51), de Osasuna, y a Redondo (m. 23) y Víctor Sánchez (m. 49), del Xerez.

GOLES
1-0, m. 79: Dady.

EFE / PAMPLONA
Osasuna se clasificó sin sobresaltos para los octavos de final de la Copa del Rey al no dar opción a la sorpresa al Xerez, en una eliminatoria entre dos equipos de Primera División que encauzó en la ida con un 1-2 y que remató ayer al vencer de nuevo al conjunto andaluz con un gol de Dady en un pobre encuentro (1-0).

Flojísimo choque el disputado en el Reyno de Navarra, con un bloque andaluz que necesitaba al menos dos goles para remontar la eliminatoria, pero demostró su incapacidad realizadora a domicilio, a pesar de tres buenas ocasiones.

El Xerez, que no ha marcado esta temporada a domicilio, dispuso de una ocasión clarísima en las botas de Bermejo, tras un pase de Antoñito, pero su disparo salió rozando el poste.

En cambio, los 'rojillos' rentabilizaron su única aproximación con peligro de la segunda mitad, en un pase de Masoud a Dady, que el internacional caboverdiano, que ya anotó hace dos semanas en Chapín, aprovechó para marcar con un zurdazo dentro del área.

El Sevilla pasa a la siguiente ronda en un duelo de trámite

5	SEVILLA
1	ATCO. CIUDAD

SEVILLA: Javi Varas; Adriano (Marc Valiente, m. 74), Konko, Sergio Sánchez, Redondo; Jesús Navas (José Carlos, m. 64), Renato, Lolo, Diego Capel; Kanouté y Negredo (Luis Fabiano, m. 60).
ATLÉTICO CIUDAD: Javi Muñoz; Ayala, Alberto Bayón, Fran González, Alex Cruz; Nacho (Edgar, m. 46), Josemi (Valero, m. 68), Raúl Barcos, Iván Boniquet; Danilson y Guerra (Josu Santamaría, m. 46).

ÁRBITRO
José Luis González González (Comité Castellano-Leonés). Amonestó a los visitantes Alberto Bayón, Raúl Barcos, Ayala y Josemi.

GOLES
0-1, M. 47: Josu Santamaría. **1-1**, M. 51: Jesús Navas. **2-1**, M. 59: Kanouté, de penalti. **3-1**, M. 63: Luis Fabiano. **4-1**, M. 65: José Carlos. **5-1**, M. 88: José Carlos.

EFE / SEVILLA
El Sevilla y pasó a los octavos de final de la Copa del Rey tras un partido de trámite ante el Atlético Ciudad.

Todos los goles llegaron tras el descanso, y el primero que abrió la lata fue el cuadro visitante, por mediación de Josu Santamaría, que se aprovechó de un resbalón de Konko para marcar ante Javi Varas.

La alegría murciana duró solo cuatro minutos, porque Jesús Navas quiso darle la razón al seleccionador nacional por convocarle por primera vez y se sacó un zapatazo imposible para Javi Muñoz.

A partir de ahí se acabó la resistencia del equipo visitante, porque el Sevilla, en pocos minutos, se puso con un claro 4-1, gracias al tanto de penalti de Kanouté, al magnífico lanzamiento de falta de Luis Fabiano y a la gran jugada del canterano José Carlos Fernández.

Al final, el bloque hispalense redondeó la goleada con otro más, el segundo de José Carlos, poco antes de la conclusión.

El Valencia empata en su feudo y llega a octavos de final

2	VALENCIA
2	ALCOYANO

VALENCIA: Moyá, Bruno. Alexis, Marchena, Del Horno, Joaquín, Baraja (Dealbert, m. 46), Michel, Jordi Alba, Miku (Mata, m. 79) y Zigic (Mathieu, m. 46).
ALCOYANO: Dorronsoro, Barrena (Ufarte, m. 46), Joan Castillo, Fernando Martín, Carrión, Carpio, Xavi Molina (Sergio Alcolea, m. 75), Diego Jiménez, Adrià (Pau Franch, m. 64), Luis Gil y Víctor Curto.

ÁRBITRO
Ramírez Domínguez (colegio andaluz). Amonestó por el Alcoyano a Luis Gil, Diego Jiménez, Sergio Alcolea, Xavi Molina, Ufarte y Fernando Martín. Expulsó por acumulación de amonestaciones al valencianista Alexis (m. 42).

GOLES
1-0, m. 4: Marchena. **2-0**, m. 16: Zigic. **2-1**, m. 40: Víctor Curto. **2-2**, m. 83: Carpio.

EFE / VALENCIA
El Valencia superó con muchísimos apuros la eliminatoria de Copa del Rey ante el Alcoyano, con el que empató a dos en casa tras haber ganado 0-1 en la ida, en un partido en el que el equipo visitante, de Segunda División B, fue superior al local.

La campana salvó al bloque de Emery, que, tras la expulsión de Alexis (m. 42), y cuando ganaba por 2-1, estuvo a merced de un rival que supo aprovechar que contaba con un hombre más, para cercar la meta de Moyá, con un buen fútbol y con mucho criterio, aunque el empate final no sirvió al cuadro alicantino para dar la campanada en Mestalla.

El Villarreal sufre hasta el final para ganar al Puertollano

1	VILLARREAL
0	PUERTOLLANO

VILLARREAL: Oliva, Ángel, Gonzalo, Marcano, Capdevila, Senna, Bruno, Cani, Escudero (Rossi Min. 56), Nilmar (Pereira Min. 53), Llorente.
PUERTOLLANO: Calleja, Ormazábal (Belda Min. 78), Martín Vaquero, Pelegrina, Pomar, Hernández, Valdés (Acoran Min.), Casabella, Medina, Encinas, Addison (Honorio Min. 65).

ÁRBITRO
Turienzo Álvarez (C. Castellano Leonés) Tarjeta para el visitante Encinas, Pomar y roja a Casabella en el minuto 84.

GOL
1-0 Rossi Min. 75,

EFE / VILLARREAL
El Puertollano puede decir sin faltar a la verdad que tuvo en su mano eliminar al Villarreal, todo un Primera y además en su casa.

En este partido, los visitantes supieron como anular al 'submarino amarillo' y dispusieron de cuatro claras ocasiones para ganar el partido y de esta forma la eliminatoria. Pero, su falta de acierto y un gol de Rossi en la segunda parte truncaron el sueño de los manchegos.

De todos modos, la tranquilidad al estadio de El Madrigal no llegó hasta que el árbitro pito el final, ya que Belda tuvo una clara oportundad ante Oliva en un mano a mano que se paseó por la línea de gol en los últimos minutos, y Acoran disparó al palo un minuto más tarde.

El Athletic, obligado a remontar frente al Rayo

E. PRESS / MADRID
La Copa vivirá hoy su segunda jornada con cuatro encuentros en los que el Athletic y el Espanyol se verán obligados a remontar en casa.

El actual subcampeón, el Athletic, debe superar los dos goles en contra ante el Rayo Vallecano. Mientras, en Cornellá, Espanyol y Getafe disputarán uno de los duelos más decisivos, pues los 'pericos' intentarán dar la vuelta al 2-0 conseguido por el Getafe.

Además, el Mallorca confía en la fuerza de su feudo para doblegar al Valladolid, que parte con ventaja (2-1).

Por último, el Racing de Santander, sin Mandiá en el banquillo, tratará de superar el 1-0 de la ida ante el Salamanca.

TENIS

Nadal: «La Copa Davis es mi principal objetivo»

El balear disputa a partir de hoy el Masters 1.000 de París-Bercy

EFE / PARÍS

Rafa Nadal afirmó ayer que la final de la Copa Davis será su principal objetivo en el último tramo de la temporada, aunque señaló que también tratará de hacerlo bien en el Masters 1.000 de París-Bercy que disputa esta semana, y en el torneo de Maestros de Londres.

«Estos últimos meses han sido complicados, pero creo que no he jugado mal. Me han faltado las victorias en las grandes citas, donde hay que llegar con confianza y jugar bien. Sabía que sería difícil ganar títulos así, pero todavía me queda la final de la Copa Davis donde puedo sumar uno. Espero ayudar a mi equipo a ganarla».

Aunque desveló que su motivación es alta para intentar lograr el título en la capital gala, confesó que la superficie en la que se juega no es la mejor para sus intereses.

«Para mí, la pista rápida es la más difícil, sobre todo al final de temporada. Pero trato de progresar lo más posible», remarcó.

El de Manacor confesó que perdió el ritmo de juego por su bajón en la parte media del curso a causa de los percances físicos. «Después de una lesión es difícil volver a jugar. La segunda mitad del año ha sido dura, pero voy a intentar terminar lo mejor posible», agregó.

Además, precisó que vivió con normalidad su retorno a París, donde en mayo pasado cayó derrotado por primera vez en su carrera en Roland Garros, torneo que ha ganado en cuatro ocasiones.

Aquella derrota contra el sueco Robin Soderling en semifinales marcó su declive. «He vuelto con normalidad. Perdí Roland Garros y se acabó, no siempre se puede ganar. La sensación de volver no es diferente. Siempre estoy feliz de estar aquí, creo que es la ciudad más bonita del mundo y el hecho de estar aquí me causa buena sensación. Tengo la máxima ilusión de ganar un Masters 1.000, la misma que tendría si hubiera ganado Roland Garros», comentó.

PÚBLICO FRANCÉS. En este sentido, el balear negó que tenga problemas con el público francés, aunque reconoció que le silbaron el año pasado cuando abandonó lesionado la pista de Bercy en cuartos de final.

«Para mí fue más difícil dejar la pista que para los aficionados. Pero no tengo nada que decir. El público de Roland Garros siempre ha sido muy amable conmigo».

Exento de disputar la primera ronda, Nadal se refirió a su primer rival en el torneo, su compatriota Nicolás Almagro, al que se enfrentará hoy. «Nos conocemos bien y será un adversario complicado, porque le pega muy fuerte a la bola y saca muy bien. Tendré que aprovechar las pocas oportunidades que pueda tener, y más teniendo en cuenta que será la primera ronda para mí y que él ya estará bastante metido en la competición», manifestó.

Aparte de Bercy y de la final de la Copa Davis, al español le queda el torneo de Maestros de Londres antes de poner fin a un año duro.

«Cada cita es diferente y no puedes fallar porque juegas solo contra los mejores. No tienes la posibilidad de ir cogiendo la forma en los primeros encuentros. Es seguro que quien gane aquí, si va a Londres, tendrá con más confianza, pero será una competición diferente», concluyó.

El número dos del mundo ha sufrido mucho esta temporada por las lesiones. / EFE

CICLISMO

Contador acerca posturas con el equipo Astana y decidirá en los próximos días

El futuro de Alberto Contador se acerca a la permanencia en el Astana, su actual equipo, una vez que la formación kazaka ha garantizado al doble vencedor del Tour condiciones «homologables», según el entorno del madrileño. El corredor volverá en unos días de sus vacaciones y pretende concretar antes del día 20. A pesar de las opciones de otros conjuntos como el Caisse D'Epargne, el Quick Step y el Garmin, la oferta económica del Astana, acompañada de las condiciones éticas y deportivas, ha permitido acercar posturas entre el doble ganador del Tour de Francia y la escuadra tártara. «El esfuerzo del Astana permite que la opción de este equipo sea más homologable y las posibilidades han aumentado».

AUTOMOVILISMO

Ross Brawn afirma que Button seguirá en la escudería

El británico Ross Brawn, director de la escudería que lleva su nombre y que ha obtenido este año los títulos individual (con Jenson Button) y de constructores, afirmó que se encuentra en el mejor momento de su carrera profesional y aseguró en un 99 por ciento la permanencia del inglés. «Puedo confirmaros que Jenson seguirá en el equipo», señaló durante los festejos de sus dos títulos en su ciudad, Brackely. La ausencia de su compatriota en el desfile triunfal hizo que cundieran los rumores, pero Ross Brawn manifestó que el campeón defenderá su corona con el misma volante, aunque ninguno de los pilotos para 2010 está confirmado todavía.

VELA

Valencia albergará la Copa América en febrero

El Alinghi, defensor de la Copa América, remitió ayer una carta a la juez Kornreich del Tribunal Supremo de Nueva York para confirmarle que «llevará a cabo un duelo» con el BMW Oracle «en febrero de 2010 en Valencia», que sería la 33 edición de la competición. Brad Butterworth, patrón del barco, expresó su decepción sobre el resultado de la negociación, ya que los helvéticos querían trasladar la competición a Australia o Emiratos Árabes Unidos. «Participamos en estas conversaciones con buena fe, preparados para llevar a cabo concesiones con el fin de garantizar que la Copa regrese al agua en febrero, pero el Oracle ha querido de nuevo ganar más poder».

LA IMAGEN

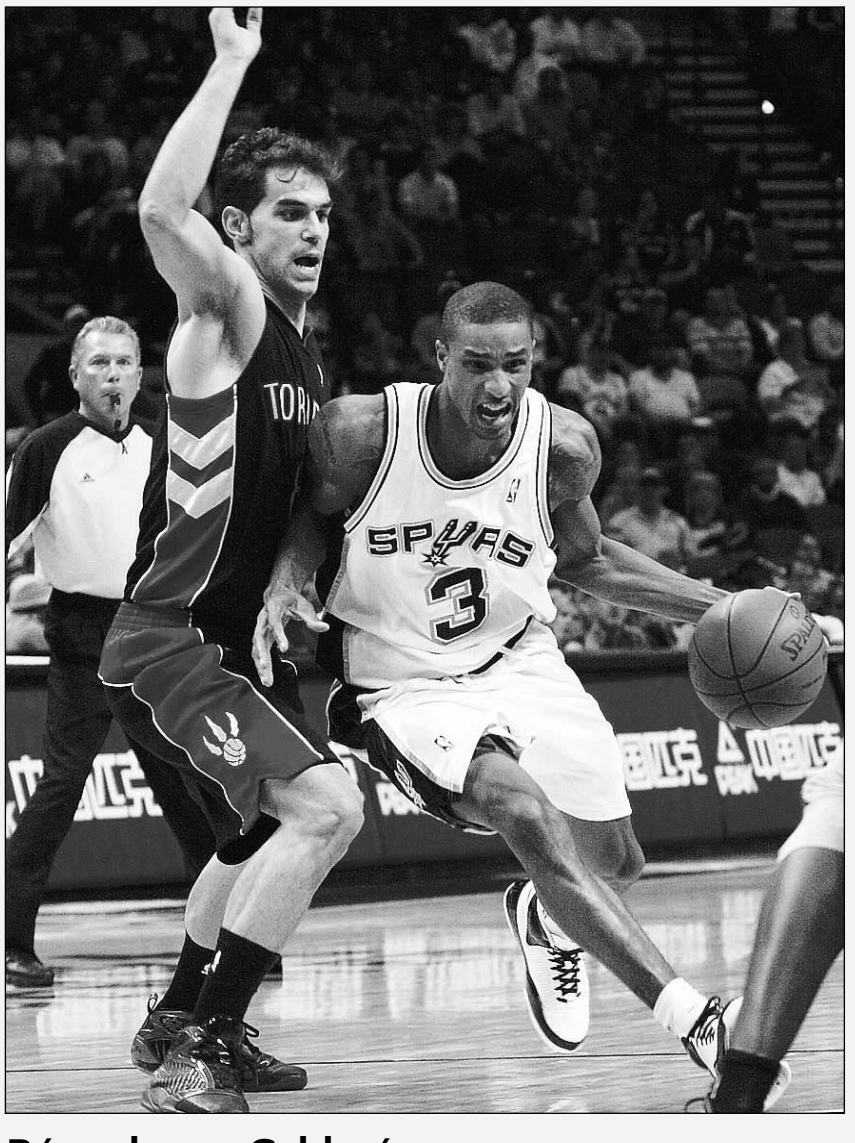

Récord para Calderón. El español José Manuel Calderón no pudo disfrutar de un triunfo con los Raptors de Toronto, que perdieron (124-131) ante los Spurs, pero tuvo la satisfacción de llegar a las 2.000 asistencias, la mejor marca de su equipo. El base, de 28 años, disputó 298 partidos para convertirse en el líder de todos los tiempos en el apartado de asistencias. / FOTO: J. MITCHEL (REUTERS)

BALONCESTO

Abdul-Jabbar desvela que sufre una forma rara de leucemia

El ex jugador de los Lakers Kareem Abdul Jabbar anunció ayer que sufre una forma rara de leucemia, aunque desveló que su pronóstico es bueno, ya que está bajo tratamiento. De todos modos, los doctores le informaron que su enfermedad es tratable con medicación. «Hay esperanza. Uno puede seguir viviendo una vida productiva, y lo hago para probarme que puedo lograrlo», subrayó.

ATLETISMO

Isinbayeba y Richards optan al premio 'Atleta del Año'

La pertiguista rusa Yelena Isinbayeva, premio Príncipe de Asturias de Deportes 2009, junto a la velocista estadounidense Sanya Richards, la lanzadora de peso neozelandesa Valerie Vili, la saltadora croata Blanka Vlasic y la lanzadora de martillo polaca Anita Wlodarczyk forman el quinteto de finalistas para obtener el premio 'Atleta del Año'. Los ganadores se harán públicos en la gala que se celebrará en Mónaco el próximo 22 de noviembre.

AVANT ENTRE MADRID, SEGOVIA y VALLADOLID (NUEVA ESTACIÓN)

MADRID CHAMARTÍN - SEGOVIA GUIOMAR - VALLADOLID CAMPO GRANDE

DÍAS DE CIRCULACIÓN	MADRID CHAMARTÍN	SEGOVIA GUIOMAR	VALLADOLID CAMPO GRANDE
LMXJV	08:35	09:06	09:45
SD	10:30	11:01	11.40
LMXJV	11.15	11.46	
SD	12.00	12.31	
LMXJVSD	15.30	16.01	16.40
LMXJVSD	17.30	18.00	
LMXJVSD	19.15	19.46	20.25
LMXJV	20.00	20.31	
LMXJVSD	21.00	21.31	22.10

VALLADOLID CAMPO GRANDE - SEGOVIA GUIOMAR - MADRID CHAMARTÍN

DÍAS DE CIRCULACIÓN	VALLADOLID CAMPO GRANDE	SEGOVIA GUIOMAR	MADRID CHAMARTÍN
LMXJV	06:45	07:23	07:55
LMXJV		07:00	07:32
LMXJV		08:00	08:32
SD		09:05	09:37
LMXJVSD	09:20	09:58	10:30
LMXJVSD	15.30	16:08	16:40
LMXJVSD		18:20	18:52
LMXJVSD	19:35	20:13	20:45
VSD	20.30	21:08	21:40

AUTOBUSES ENTRE SEGOVIA Y MADRID

SEGOVIA-MADRID

LUNES A VIERNES LABORABLES				
5.45 D	6.00 D	6.15 S	6.30 D	6.45 S
7.00 S	7.15 S	7.30 D	7.45 D	8.00 S
8.30 S	9.00 D	9.30 S	10.00 D	10.30 R
11.00 D	11.30 D	12.00 D	12.30 S	13.00 D
13.30 D	14.00 D	14.30 R	14.45 D	15.00 D
15.30 D	16.00 R	16.30 D	17.00 D	17.30 D
18.00 S	18.30 D	19.00 D	19.30 D	20.00 R
21.00 D	21.30 S			
SÁBADOS LABORABLES				
6.45 D	7:30 D	8:00 D	8:30 S	9.00 D
9.30 D	10.00 D	10.30 R	11.00 D	11.30 D
12.00 D	12.30 S	13.30 D	14.30 S	15.30 D
16.00 R	16.30 D	17.00 D	17.30 D	18.00 S
18.30 D	19.00 D	19.30 D	20.00 R	21.00 D
21.30 S				
DOMINGOS Y FESTIVOS				
8.30 S	9.30 D	10.30 R	11.30 D	12.30 S
13.30 D	14.30 S	15.30 D	16.00 R	16.30 D
17.00 D	17.30 D	18.00 D	18.30 D	19.00 D
19.30 D	20.00 R	20.30 D	21.00 D	21.30 S
22.30 D				

D: Expediciones DIRECTAS / * Días lectivos / **R:** Expediciones RUTA / **S:** Expediciones SEMIDIRECTAS con parada en SAN RAFAEL (estación), OTERO Y REVENGA

MADRID-SEGOVIA

LUNES A VIERNES LABORABLES				
6.30 D	7.00 D	7.15 SEK	7.30 D	8.00 R
8.30 D	9.00 D	9.30 S	10.00 D	10.30 D
11.00 S	11.30 D	12.00 D	12.30 D	13.00 D
13.30 S	14.00 D	14.30 D	14.45 D	15.00 R
15.15 D	15.30 D	16.00 D	16.30 D	17.00 S
17.30 D	18.00 D	18.15 S	18.30 D	19.00 D
19.15 D	19.30 D	19.45 S	20.00 D	20.30 D
20.45 R	21.00 D	21.30 S	22.00 D	22.30 S
23.00 D				
SÁBADOS LABORABLES				
8.00 S	8.30 D	9.00 D	9.30 D	10.00 D
10.30 D	11.00 S	11.30 D	12.00 D	12.30 D
13.00 D	13.30 S	14.00 D	15.00 R	15.30 D
16.00 D	17.00 S	18.00 D	19.00 D	19.30 D
20.00 R	20.30 D	21.00 S	21.30 D	22.00 D
22.30 S				
DOMINGOS Y FESTIVOS				
8.00 S	9.00 D	10.00 D	10.30 D	11.00 S
11.30 D	12.00 D	13.00 D	14.00 D	15.00 R
16.00 D	17.00 S	18.00 D	18.30 D	19.00 D
19.30 D	20.00 R	20.30 D	21.00 D	21.30 D
22.00 D	22.30 S			

AVE y ALVIA DESDE SEGOVIA (NUEVA ESTACIÓN)

Hacia el Norte						
Tipo de tren	ALVIA	AVE	ALVIA	ALVIA	ALVIA	AVE
Número de tren	4085	4089	4141	4167	4183	4209
Circulación	L/M/X/J/V/S/D	L/M/X/J/V/S/D	L/M/X/J/V/S/D	L/M/X/J/V/S/D	L/M/X/J/V/S/D	L/M/X/J/V/D
Segovia	8:33 H	9:02 H	15:16 H	16:43 H	18:41 H	21:12 H
Valladolid	9:17 H	9:37 H	15:59 H	17:32 H	19:24 H	21:47 H
Palencia			16:32 H		19:57 H	
Aguilar de Campo					21:01 H	
Reinosa					21:27 H	
Torrelavega					22:17 H	
Santander					22:41 H	
Sahagún			17:03 H			
León			17:39 H			
Pola de Lena			18:58 H			
Mieres (Puente)			19:09 H			
Oviedo			19:32 H			
Gijón (cercanías)			20:02 H			
Burgos	10:20 H			18:35 H		
Miranda de Ebro	11:11 H			19:39 H		
Vitoria	11:38 H			19:53 H		
Zumárraga	12:29 H			20:45 H		
Tolosa				21:13 H		
San Sebastián	13:22 H			21:33 H		
Irún	13:48 H			21:55 H		
Hendaya	13:54 H			22:00 H		
Bilbao	8:33 H			16:43 H		
Hacia Madrid y Levante						
Tipo de tren	AVE	ALVIA	ALVIA	ALVIA	AVE	ALVIA
Número de tren	4088	4072	4086	4140	4198	4174
Circulación	L/M/X/J/V/S/D	L/M/X/J/V/S	L/M/X/J/V/S/D	L/M/X/J/V	L/M/X/J/V/S/D	L/M/X/J/V/D
Segovia		11:04 H	13:18 H	18:44 H	20:10 H	21: 24 H
Madrid (Chamartín)		11:43 H	13:53 H	19:23 H	20:42 H	21:59 H
Albacete		14:29 H		22:09 H		
Alicante		15:58 H		23:38 H		
Desde el Norte						
Tipo de tren	AVE	ALVIA	ALVIA	ALVIA	AVE	ALVIA
Número de tren	4088	4072	4086	4140	4198	4174
Circulación	L/M/X/J/V/S/D	L/M/X/J/V/S	L/M/X/J/V/S/D	L/M/X/J/V	L/M/X/J/V/S/D	L/M/X/J/V/D
Bilbao			8:55 H			17:10 H
Irún			8:15 H			16:20 H
San Sebastián			8:32 H			16:39 H
Tolosa			8:51 H			17:26 H
Zumárraga			9:22 H			18:15 H
Vitoria			10:09 H			18:38 H
Miranda de Ebro			10:30 H			19:38 H
Burgos			11:25 H			19:31 H
Gijón (cercanías)				14:00 H		
Oviedo				14:28 H		
Mieres (puente)				14:46 H		
Pola de Lena				15:00 H		
León				16:24 H		
Sahagún				16:54 H		
Palencia				17:25 H		
Santander		7:05 H				
Torrelavega		7:30 H				
Reinosa		8:19 H				
Aguilar de campo		8:43 H				
Palencia		9:47 H				
Valladolid	8:30 H	10:19 H	12:33 H	17:59 H	19:35 H	20:39 H
Segovia	9:05 H	11:06 H	13:18 H	18:46 H	20:10 H	21:31 H
Desde Madrid y Levante						
Tipo de tren	ALVIA	AVE	ALVIA	ALVIA	ALVIA	AVE
Número de tren	4085	4089	4141	4167	4183	4209
Circulación	L/M/X/J/V/S/D	L/M/X/J/V/S/D	L/M/X/J/V/S	L/M/X/J/V/S/D	L/M/X/J/V/D	L/M/X/J/V/D
Alicante			10:35 H		14:05 H	
Albacete			11:58 H		15:22 H	
Madrid (Chamartín)	8:00 H	8:30 H	14:40 H	16:10 H	18:05 H	20:40 H
Segovia	8:33 H	9:02 H	15:16 H	16:43 H	18:41 H	21:12 H

AUTOBUSES

SALIDAS DE SEGOVIA

LUNES A VIERNES LABORABLES

ABADES: 13:30 y 19:30 horas.
AGUILAFUENTE: 12:00; 13:30; 16:45 (Cambio en Torrecaballeros) y 18:30 horas.
AREVALO: 18:30 horas.
AYLLON: 12:30 y 18:00 horas.
BERNARDOS: 14:30 horas.
COCA-NAVA DE LA ASUNCION: 12:30; 14:00; 18:30 y 19:30 horas.
CUEVAS DE PROVANCO: 13:30 y 18:30 horas.
ESPIRDO: 13:30 horas (Sólo Jueves)
FUENTESAUCO: 12:00; 13:30 y 18:30 horas.
FUENTIDUEÑA: 13:30 y 18:30 horas.
HOYUELOS: 13:00 horas.
LABAJOS: 13:30 horas.
LA HIGUERA: 13:30 horas (Sólo Jueves)
MARUGAN: 13:30 y 19:30 horas.
MARTIN MUÑOZ DE LAS POSADAS: 14:00 y 18:30 horas.
NAVAFRIA: 12:30 (Martes y Miércoles entra por el pueblo); 14:00 y 18:00 horas.
NAVAS DE ORO: 12:30; 14:30 y 19:30 horas.
PALAZUELOS: 7;40; 8:25; 9;10; 9:55; 10:40; 11;25; 12:10; 13:00; 13;40; 14:15; 15:15; 15:55; 16:40; 17:25; 18:10; 18:55; 19:40; 20:25 y 21:10 h.
PRADENA: 12:30; 14.00 y 18:00 horas.
REBOLLO: 12:45 horas (Lunes, Jueves y Viernes Laborables)
RIAZA: 12:30; 14:00 y 18:00 horas.
SACRAMENIA: 13:30 y 18:30 horas.
SAMBOAL: 14:30 y 19:30 horas.
SANGARCIA: 13:00 horas.
SANTA MARIA DE NIEVA: 12:30; 14:00; 14:30; 18:30 y 19:30 horas.
SANTIUSTE DE SAN JUAN BAUTISTA: 14:00 y 18:30 h.
SAN CRISTOBAL DE SEGOVIA: 7:40; 8:30; 11:00; 12:00; 13:00; 14:15; 15:15; 19:00; 20:15 y 20:55 horas.
SAN ILDEFONSO: 7:40, 8:50; 10:30; 11,30; 12,30; 13,30; 14:00; 15:30, 17:00; 18:45; 20:15; 21:00; 21;30.
TORRECABALLEROS: 8:30; 11:00; 12.00; 13:00; 14:00; 15:15; 16:00; 19:00 y 20:15 horas.
TUREGANO: 12:00; 13:00; 14:00; 16:45 (Cambio en Torrecaballeros); 18:00 y 19:30 horas. A las 21:00 horas (Sólo Viernes)
VALSAIN: 7:40; 8:50; 11:30; 14:00; 15:30; 17:00; 18:45; 20;15
VALTIENDAS: 19:30 horas (Lunes y Viernes)

SÁBADOS LABORABLES

ABADES: 13:30 horas.
AGUILAFUENTE: 12:00 horas (Cambio en Torrecaballeros) y 13:30 horas.
AREVALO: 13:00 horas.
AYLLON: 14:00 horas.
BERNARDOS: 13:30 horas.
COCA-NAVA DE LA ASUNCIÓN: 13:00 horas.
FUENTESAUCO: 13:30 horas.
LABAJOS: 13:30 horas.
NAVAS DE ORO: 13:30 horas.
PALAZUELOS: 12:00; 13:30; 19:30 y 22:30 horas.
RIAZA: 14:00 horas.
SAN CRISTOBAL DE SEGOVIA: 9.05; 12:00; 13:30; 19:30 y 22:30 horas.
SACRAMENIA: 13:30 horas.
SAN ILDEFONSO: 7,40; 8,50; 10,30; 11,30; 13,30; 15,30; 17,00; 18,45; 20,15; 21,30.
SANTA MARIA DE NIEVA: 13:00 y 13:30 horas.
TORRECABALLEROS: 9:05; 12:00; 13:30; 14:00; 19:30 y 22:30 horas.
VALSAÍN: 7:40; 8:50; 11:30; 13:30; 15:30; 17:00; 18:45; 20:15.

DOMINGOS Y FESTIVOS

AYLLON: 18:30 horas.
COCA-NAVA DE LA ASUNCIÓN: 18:30 horas.
FUENTESAUCO: 19:30 horas.
NAVAS DE ORO: 18:30 horas.
PALAZUELOS: 13:30; 19:30 y 22:30 horas.
PRADENA: 18:30 horas.
RIAZA: 18:30 horas.
SACRAMENIA: 19:30 horas.
SAN CRISTOBAL DE SEGOVIA: 13:30; 19:30 y 22:30 h.
SAN ILDEFONSO: 10:30; 11,30; 13:30; 15:30; 17,00; 18,45; 20,15; 21:30; 22:30 horas.
SANTA MARIA DE NIEVA: 18:30 horas.
TORRECABALLEROS: 13:30 y 22:30 horas.
VALSAIN: 10:30; 13;30; 15:30; 17:00; 18,45; 20,15 horas

SALIDAS HACIA SEGOVIA

LUNES A VIERNES LABORALES

ALDEALCORVO: 7:00 horas.
ABADES: 10:50 y 16:20 horas.
AGUILAFUENTE: 7:45; 10:45 y 15:45 horas.
AREVALO: 7:00 horas (Lunes y Viernes) 7:15 horas (Martes, Miércoles, Jueves y Sábados)
AYLLON. 7:10 y 9:00 horas.
BERCIMUEL: 7:00 horas (Lunes y Viernes)
BERNARDOS: 8:10 horas.
BOCEGUILLAS: 7:00 horas.
CAMPO DE SAN PEDRO: 6:55 horas (De Lunes a Viernes)
CANTALEJO- CUELLAR: 7:00 horas.
COCA: 7:55; 9:50; 15:00 y 16:10 horas.
CUELLAR-CANTALEJO: 15:00 horas.
CUEVAS DE PROVANCO: 7:00 horas.
ESPIRDO: 9:15 horas (Sólo Jueves)
FUENTE DE SANTA CRUZ: 7:40 horas (Sólo Jueves)
FUENTEMIZARRA: 6:45 horas (Lunes y Viernes)
FUENTESAUCO: 7:30; 10:30 y 15:30 horas.
FUENTIDUENA: 7:00 horas.
HOYUELOS: 9:00 horas.
JUARROS DE VOLTOYA: 8:00 horas.
LABAJOS: 7:35 horas (Lunes y Viernes) y 10:15 horas.
LOS HUERTOS: 9:15 horas (Lunes, Jueves y Viernes)
MUÑOPEDRO: 7:45 Y 15:55 horas.
NAVA DE LA ASUNCION: 8:10; 10:10; 15:15 y 16:20 horas.
NAVAS DE ORO: 7:55; 9:45 y 16:05 horas.
NAVAFRIA: 8:15 horas (cruce); 10:15 horas (pueblo) y 16:00 horas (cruce)
PALAZUELOS: 7:20; 8:05; 8:50; 9:35; 10:20; 11:05; 11:50; 12:35; 13:25; 14:05; 14:40; 15:40; 16:20; 17:05; 17:50; 18:35; 19:20; 20:05; 20:50 y 21:35 horas.
PEDRAZA: 7:30 horas.
REBOLLO: 8:00 horas (Lunes, Jueves y Viernes)
RIAZA: 7:30; 9:20 y 15:40 horas.
RIAZA-CANTALEJO: 6:45 horas.
SACRAMENIA: 7:10 y 10:00 horas.
SAMBOAL: 7:45 y 16:00 horas.
SAN CRISTOBAL DE SEGOVIA: 7:25; 8:10; 9:20; 10:10; 11:45; 13:40; 14:40; 16:00; 17:15; 19:45; 21:00 y 21:25 horas.
SAN ILDEFONSO: 7:20; 8:00; 8:30; 9:30; 11:00; 12:10; 14:00; 15:30; 16:30; 17:15; 18:00; 19:30; 21:00 y 22:00 horas.
SANTA MARIA DE NIEVA: 8:20; 10:20; 15:25 y 16:30 horas.
SANTIUSTE DE SAN JUAN BTA: 7:45; 10:00 y 15:00 h.
TIZNEROS: 9:15 horas (Sólo Jueves)
TORRECABALLEROS: 7:15; 8:00; 9:10; 10:00; 11:35; 13:30; 15.50; 17:05; 19:35 y 20:50 horas.
TUREGANO: 8:10; 9:40; 10:20; 15:10 y 18:20 h.
VALSECA: 9:15 horas (Lunes, Jueves y Viernes)
VALSAIN: 7:50: 8:15; 9:15; 12:00; 15:15; 16:15; 17;00; 17;45; 19:15; 20:45 horas.

SÁBADOS LABORABLES

ABADES: 10:50 horas.
AREVALO: 7:15 horas.
AYLLON: 9:00 horas.
BERNARDOS: 9:20 horas.
BOCEGUILLAS: 7:00 horas.
COCA: 8:00 horas.
FUENTESAUCO: 8:30 horas.
LABAJOS: 7:40 y 10:15 horas.
NAVA DE LA ASUNCION: 8:10 y 9:00 horas.
NAVAS DE ORO: 9:05 horas.
PALAZUELOS: 10:28; 12:48; 16:18 y 18:48 horas.
PRADENA: 9:45 horas.
RIAZA: 9:15 horas.
SACRAMENIA: 8:00 horas.
SAN CRISTOBAL DE SEGOVIA: 10:10; 12:40; 16:10; 18:40 y 23:10 horas.
SANTA MARIA DE NIEVA: 8:20 y 9:30 horas.
SAN ILDEFONSO: 7,20; 8,00; 8:30; 9:30; 11,00; 12:10; 14,00; 15,30; 16:30; 17,15; 18,00; 19:30; 21,00; 22,00.
TORRECABALLEROS: 8:00; 10:00; 12:30; 16.00; 18:30 y 23:00h.
VALSAÍN: 7:50; 8:15; 9:15; 12:00; 15:15; 16:15; 17:45; 19;15; 20:45 horas.

DOMINGOS Y FESTIVOS

ABADES: 16:20 horas.
AYLLON: 16:30 horas.
COCA: 16:45 horas.
FUENTESAUCO: 17:55 horas.
LABAJOS: 15:45 horas.
NAVA DE LA ASUNCION: 16:50 horas.
NAVAFRIA: 17:45 horas (por el cruce)
NAVAS DE ORO: 16:40 horas.
NARROS DE CUELLAR: 16:30 horas.
PALAZUELOS: 12:15; 16:15; 20:15 horas.
RIAZA: 16:45 horas.
SACRAMENIA: 17:30 horas.
SAN ILDEFONSO: 11,00; 12:10; 15:30; 16:30; 18:00; 19:30; 21:00; 22:00 horas.
SAN CRISTOBAL DE SEGOVIA: 12:10; 16:10; 20:00 horas.
SANTA MARIA DE NIEVA: 17:00 horas.
TORRECABALLEROS: 12:00 y 16:00 horas.
VALSAÍN: 10:50; 15:15; 16:15; 17:45; 19:15; 20:45.

ADVERTENCIA: Esta Redacción no se hace responsable de que las empresas concesionarias de las distintas líneas de autobuses puedan introducir cambios en los horarios de las mismas sin comunicárselo antes a este medio de comunicación

EL SEÑOR

D. Isidro-Román Rubio Cerezo

Ha descansado en la paz del Señor en Madrid
el día 10 de noviembre de 2009

A los 59 años de edad

Habiendo recibido los Santos Sacramentos y la Bendición de Su Santidad

D. E. P.

Hermanos, Máximo, Julia, Enrique, Águeda y Domingo Rubio Cerezo; hermanos políticos, Adelina, Rafael, Mª Carmen, Gregorio, Mª Sol y Concepción (Vda. de Isidoro); sobrinos, sobrinos políticos y demás familia,

Ruegan una oración por su alma

El funeral por el eterno descanso de su alma tendrá lugar hoy día 11, a las 16:00 horas, en la iglesia parroquial de La Lastrilla (Segovia); acto seguido, el cadáver recibirá cristiana sepultura en el cementerio de La Lastrilla. La misa de privilegio tendrá lugar mañana día 12, a las 18:00 horas, en la iglesia parroquial de La Lastrilla.

CASA DOLIENTE: TANATORIO DE PARCESA EN VILLALBA (MADRID)

AGENCIA FUNERARIA SANTA TERESA

(3)

SEGUNDO ANIVERSARIO
EL SEÑOR

D. Mariano San Romualdo Egido 'Silverio'

(DULZAINERO)

Que falleció en Segovia el día 11 de noviembre de 2007

D. E. P.

Tu familia no te olvida

La misa que se oficie hoy miércoles día 11 de noviembre, a las 20:00 horas, en la iglesia parroquial de San Frutos, será aplicada por su eterno descanso.

(2)

LA SEÑORA

Dª Francisca Toledo García

Ha descansado en la paz del Señor en Segovia
el día 10 de noviembre de 2009

A los 79 años de edad

Habiendo recibido los Santos Sacramentos y la Bendición de Su Santidad

D. E. P.

Hijos, Miguel Ángel, Fuencisla, Carlos, María José, Julia, Marisa, Nieves y Adolfo Esteban Toledo; hijos políticos, María del Carmen, Ramiro, Mar, Alberto, Luis, Antonio y Gema; hermano, Antonio; hermana política, Ramona; nietos, biznietos y demás familia,

Ruegan una oración por su alma

El funeral por el eterno descanso de su alma tendrá lugar mañana día 12, a las 10:00 de la mañana, en la iglesia parroquial de San José Obrero; acto seguido, el cadáver recibirá cristiana sepultura en el cementerio de Santo Ángel de la Guarda. La misa de privilegio tendrá lugar el día 13, a las 7:30 de la tarde, en la iglesia parroquial de San José Obrero.

CASA DOLIENTE: TANATORIO SEGOVIANO SAN JUAN DE LA CRUZ

AGENCIA FUNERARIA SANTA TERESA

(3)

EN EL OTRO PERIÓDICO DE SEGOVIA
tú cuentas
eladelantado.com

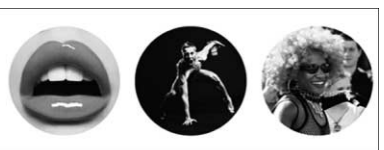

FUNERARIA SANTO CRISTO DE LA PEÑA
PENSANDO EN LOS MOMENTOS MÁS DIFÍCILES
Tanatorios en: CUÉLLAR Telfs. 921 14 22 94 - 921 14 30 88
AGUILAFUENTE Telf. 921 57 23 04. Fax 921 57 20 60

AUTOBUSES ENTRE SEGOVIA, ÁVILA Y SALAMANCA

Segovia - Ávila
Lunes a viernes
7:30 - 11:30 - 14:00 - 16:30- 20:00
Sábados, domingos y festivos
9:00 - 18:00
Domingos y festivos
20:30
Ávila - Segovia
Lunes a viernes
6:15 - 8:15 - 12:45 - 15:15 - 19:00
Sábados, domingos y festivos
10:15 - 19:15

Segovia - Ávila - Salamanca

	Lunes a viernes laborables	Lunes a viernes laborables	Sábados, domingo y festivos	Sábados, domingo y festivos
Segovia	7:30	14:00	9:00	18:00
Llegada a Ávila	8:45	15:00	10:00	19:00
Salida de Ávila	9:00	15:15	10:15	19:15
Peñaranda de Bracamonte	9:55	16:10	11:10	20:10
Salamanca	10:30	16:45	11:45	20:45

Salamanca - Ávila - Segovia

	Lunes a viernes laborables	Lunes a viernes laborables	Sábados, domingo y festivos	Sábados, domingo y festivos
Salamanca	6:30	13:15	8:30	17:30
Peñaranda de Bracamonte	7:05	13:50	9:05	18:05
Llegada a Ávila	8:00	14:45	10:00	19:00
Salida de Ávila	8:15	15:00	10:15	19:15
Segovia	9:15	16:00	11:15	20:15

Servicio combinado Autores - La Sepulvedana.
Estos horarios tienen carácter informativo pudiendo sufrir alteraciones

TRENES ENTRE SEGOVIA Y MADRID (ANTIGUA ESTACIÓN)

SEGOVIA - MADRID

ESTACIONES	L - V (A partir 12 enero)	17122 L - V (1)	17126 DIARIO	17128 DIARIO	17130 DIARIO	17132 DIARIO (2)	17134 DIARIO (3)	17136 L - V (1)
Segovia	6:20	7:55	10:55	12:55	14:55	16:50	18:55	20:55
Navas de Riofrío		8:04	11:03	13:03	15:04	-	19:04	21:02
Ortigosa del Monte		8:08	11:07	13:07	-	-	19:07	21:05
Otero Herreros		8:12	11:13	13:13	15:11	-	19:11	21:10
Los ángeles San Rafael		8:15	11:16	13:16	15:14	17:10	19:14	21:13
El Espinar		8:21	11:20	13:20	15:18	17:14	19:18	21:18
San Rafael		8:24	11:23	13:23	15:21	17:17	19:21	21:21
Tablada		-	11:29	-	-	17:24	-	-
Cercedilla	7:05	8:37	11:35	13:35	15:33	17:35	19:33	21:35
Villalba de Guadarrama		9:00	11:58	13:58	15:58	17:58	20:00	21:58
Madrid - Chamartín		9:38	12:37	14:37	16:37	18:37	20:37	22:36
Madrid - Nuevos Ministerios		9:43	12:42	14:42	16:42	18:42	20:42	22:41
Madrid - Recoletos		9:47	12:46	14:46	16:46	18:46	20:46	22:45
Madrid - Atocha		9:51	12:50	14:50	16:50	18:50	20:50	22:49

1. No circula el 8/12/08. 2. Efectúa parada en Ortigosa del Monte (17:01 h.) y Gudillos (17:20 h.) los sábados, domingo y festivos. Efectúa parada en Navas de Riofrío (16:58 h.) domingo, festivos y 6/12/08. 3. Efectúa parada en Gudillos (19:24 h.) y Tablada (19:28 h.) los sábados, domingos y festivos.

MADRID - SEGOVIA

ESTACIONES	L - V (A partir 12 enero)	17121 L - V (1)	17125 DIARIO (2)	17127 DIARIO	17129 DIARIO	17133 DIARIO (3)	17135 DIARIO	17137 L - V (1)
Madrid - Atocha		7:33	10:01	12:02	14:01	16:02	18:02	20:02
Madrid - Recoletos		7:36	10:04	12:05	14:04	16:05	18:05	20:05
Madrid - Nuevos Ministerios		7:40	10:08	12:09	14:08	16:09	18:09	20:09
Madrid - Chamartín		7:47	10:16	12:16	14:15	16:16	18:16	20:16
Villalba de Guadarrama		8:30	10:57	12:57	14:57	16:57	18:57	20:57
Cercedilla	7:05	8:58	11:21	13:21	15:20	17:21	19:22	21:23
Tablada		-	11:26	-	-	-	19:27	-
San Rafael		9:08	11:36	13:36	15:34	17:31	19:35	21:43
El Espinar		9:11	11:40	13:39	15:37	17:34	19:38	21:46
Los Ángeles San Rafael		9:16	11:45	13:44	15:42	17:38	19:43	21:51
Otero Herreros		9:19	11:48	13:47	15:45	-	19:46	21:54
Ortigosa del Monte		9:23	11:53	-	15:50	-	19:50	21:59
Navas de Riofrío		9:26	11:56	13:54	15:54	17:48	19:54	22:03
Segovia	7:50	9:35	12:04	14:02	16:03	17:57	20:03	22:13

1. No circula el 8/12/08
2. Efectúa parada en Gudillos (11:34 h.) los sábados, domingo y festivos.
3. Efectúa parada en Ortigosa del Monte (17:45 h.) los sábados, domingos y festivos.

AGENCIA FUNERARIA SANTA TERESA S. L.
UNE-EN-ISO 9001 IAC INSPECCIÓN, AUDITORÍA Y CERTIFICACIÓN SISTEMA DE GESTIÓN DE CALIDAD CERTIFICADO
SERVICIOS EN TODA LA PROVINCIA
TANATORIO SEGOVIANO "SAN JUAN DE LA CRUZ" EN:
SEGOVIA, NAVA DE LA ASUNCIÓN, RIAZA, PRADENA, SANCHONUÑO, CANTIMPALOS, CARBONERO EL MAYOR, BOCEGUILLAS Y LA GRANJA DE SAN ILDEFONSO
PRÓXIMA APERTURA: NAVALMANZANO Y CUÉLLAR
ATENCIÓN PERMANENTE 24 HORAS 902 02 23 24 Teléfonos: 921-42.58.10 921-42.50.61
E-mail: agencia@funerariasantateresa.net EN MADRID 902 02 23 24 Pagina Web www.funerariasantateresa.net

EL ADELANTADO DE SEGOVIA

Informa:

Que existe la posibilidad de publicar las esquelas con la imagen del fallecido/a. Puede solicitar este servicio en la empresa funeraria facilitando la imagen previa firma de autorización para su publicación. Esta práctica es habitual en otras provincias y facilita el reconocimiento de los fallecidos al igual que la inclusión de apodos, lugares de trabajo o distinciones públicas.

ANUNCIOS BREVES

921 46 12 12

EL ADELANTADO
C/ Morillo, 7. 40002 Segovia
publicidad@eladelantado.com
De lunes a viernes de 9 a 14 horas y de 17 a 19 horas

POR TELÉFONO 921 46 12 12
De lunes a viernes de 9 a 14 horas y de 17 a 19 horas
POR AGENCIAS DE PUBLICIDAD
Contacte con su agencia de publicidad habitual para gestionar sus anuncios breves.

TARIFA BREVES: Cada palabra 0,45 € + 16 % IVA *mínimo diez palabras*
TARIFA 1/2 MÓDULO: *(22 X 45 mm)*: 10,00 € + 16 % IVA

TRABAJO

SE NECESITA
COCINERO
PARA RESTAURANTE
ZONA PLAZA MAYOR
Telf. 921 46 62 50

TRABAJO EN crucero de lujo. Buena imagen. Interesados contactar 905446047.

GRAN CADENA hostelera precisa personal para diferentes puestos. Llamar 627160377.

SE NECESITA montador muebles de cocina. Interesados Teléfono 921447161.

ALQUILERES

SE ALQUILA bar C/ Conde Sepúlveda (Segovia). 150 m². 667565642.

TRASPASOS

BAR DE COPAS en la Calle Los Bares. Teléfono 658910306.

RELAX

ABSOLUTA DISCRECION. Máxima seriedad. Deliciosa compañía. Señoritas. Renovacion continua. Trato esmerado. 651060675. También salidas.

SUPER NOVEDAD asiáticas 22, 24 años. Guapísimas, cariñosas. Completo. 675441812

DESEOS RELAX. Renovación continua de señoritas. Servicios completos. 645342250.

DOS BELLISIMAS jovencitas, rubia y morena. Cariñosas complacientes. Todos los servicios. Apartamento de lujo. Discrección. 651013546.

ITALIANA RUBIA 23 añitos.Venezolana 22. Francés. Griego. Completas. 634695738.

BUSCO HOMBRE discreto para ponérselos a mi marido. 686199116.

DIVORCIADA. ATRACTIVA. 35 años. Busco sexo esporádico. Pago yo. 636366261.

ANGY, LETY. Latinas. Lésbico. Conócenos. 658164160.

EMPRESARIA, CASADA, sola, busca compañía sexual. Discreta. Gratifican contactos reales. 600709273.

TRAVESTI MORENAZA. Femenina, Viciosa. Activa. Pasiva. Beso negro. www.anunciosex.com/yulissa. 648943461.

DANIELA. NOVEDAD. Jovencita. Brasileña.Completita. Francés natural, griego. Atrévete. 610074739.

TRIOS, LESBICOS parejas. Todos los vicios. Autenticos. Madre e hija viciosisimas. Trabajamos juntas. Ven. Comprueba-mos. 608165219.

PRIMERA VEZ en Segovia. Jovencita Ana. Veinte añitos. Muy guapa. Muy viciosa. 686126363.

CONTACTOS

Precio Máximo: Red Fija 1,16 euro/min. Red Móvil 1,51 euro/min. IVA incluido. Mayores 18 años. ATS S.A. Apdo. de correos 18070 Madrid 28080

www.linternaroja.com Guía erótica, www.linternaroa.com, chicas, www.linternaroja.com, travestis, www.linternaroja.com, clubes, www.linternaroja.com

AGENCIA DE contactos necesita hombres para sexo con señoras. 902944004.

Precio Máximo: Red Fija 1,16 euro/min. Red Móvil 1,51 euro/min. IVA incluido. Mayores 18 años. ATS S.A. Apdo. de correos 18070 Madrid 28080

TAROT

Precio máximo: Red Fija: 1,16 euro/min. Red Móvil 1,51 euro/min. IVA incluido. Mayores 18 años. ATS S.A. Apdo. de Correos 18070 - Madrid 28080

NOTA: El Adelantado de Segovia no se responsabiliza de la veracidad de las ofertas y anuncios de la Sección de Anuncios Breves.

CARTELERA DE CINE

La cartelera de cine la puede encontrar en nuestras páginas 4 y 5, junto al resto de convocatorias de actividades culturales

INMOBILIARIA
MANSINO
Símbolo de eficacia
nuestras ofertas

ALQUILA LOCAL EN EZEQUIEL GONZÁLEZ
86M² DE SUPERFICIE TOTALMENTE ACONDICIONADO. ¡SÓLO 752 EUROS/MES! Ref.8486

ALQUILA LOCAL COMERCIAL JUNTO JOSÉ ZORRILLA
ACONDICIONADO, CON ASEO. ECONÓMICO
Ref.10400

ALQUILA LOCAL EN SEGOVIA
EN ZONA CÉNTRICA. ACONDICIONADO
Ref.10473

ALQUILA LOCAL JUNTO AMBULATORIO DE SANTO TOMÁS
151M² EN DOS PLANTAS
¡ACONDICIONADO COMO OFICINA Y TALLER!
Ref.11161

ALQUILA LOCAL EN CALLE SANTO TOMÁS
90M². ACONDICIONADO
¡IDEAL CUALQUIER ACTIVIDAD! ¡GRAN FACHADA HACIENDO ESQUINA! Ref.11486

ALQUILA OFICINA JUNTO CALLE REAL
110M². MUY BIEN ACONDICIONADA. DESPACHOS Y SALA DE JUNTAS
¡INFÓRMESE!
Ref.10748

ALQUILA LOCAL ACONDICIONADO JUNTO FERNÁNDEZ LADREDA
267M² EN PLANTA
¡1500 €!
(249.500 PTAS)
Ref.11737

TELF.: 921 44 30 31

ARCO
921471474

La Granja Campo de Polo

ESTUDIOS, APARTAMENTOS y PISOS 2 y 3 dormitorios con ascensor y CHALETS con semisótano y buhardilla para taller, oficina, garaje, bodega, sala de juegos, estudio, etc.
OFERTA 25% DESCUENTO
OFERTA Cocina amueblada
VISITE PISO PILOTO
INFÓRMATE Y GANA UN FANTÁSTICO VIAJE
RAMIREZ
CALIDAD
C/ Calandria, 8
SAN ILDEFONSO
arco-ramirez.com

SUDOKU

	2		7		8		4	
9		5				8		
4			1	5				7
	8	7			1	9		4
5				4			8	
	4		8		9	5		3
		2		7			6	
7						3		9
	9		3		4		5	

Rellene las casillas en blanco de modo tal que cada fila, cada columna y cada cuadrado de 3x3 contengan todos los números del 1 al 9, pero sin repetir ninguno, tanto en las filas como en las columnas.

GRADO DIFICULTAD: MEDIO

SIETE DIFERENCIAS

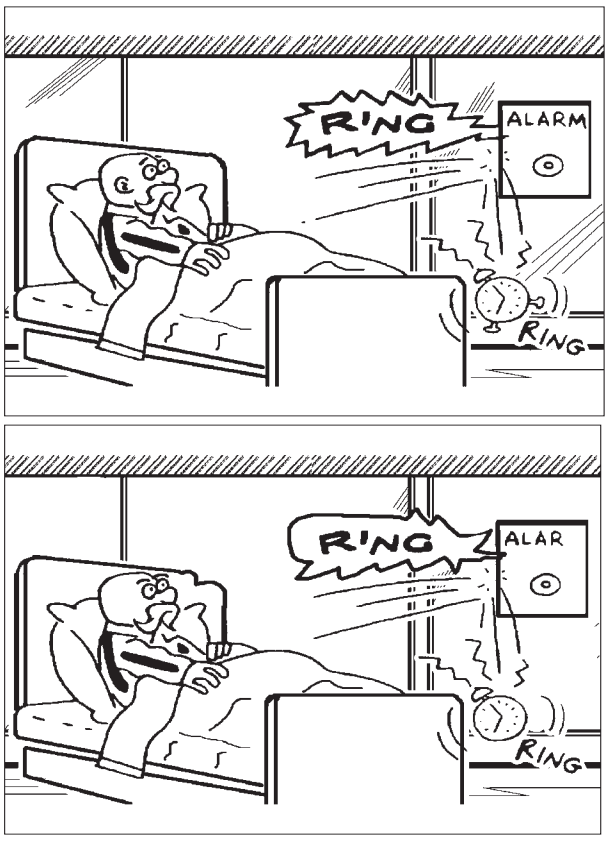

HORÓSCOPO

ARIES 21 marzo a 19 abril . Salud muy buena. Si practica la humildad, aprenderá de la experiencia ajena y conseguirá lo que se proponga. Regular en el amor.

TAURO 20 abril a 20 mayo. Salud regular. Hoy vivirá con la sensación de no ser debidamente reconocido. Acepte una invitación de un amigo, conocerá a personas interesantes.

GÉMINIS 21 mayo a 20 junio. Molestias físicas. No pierda el tiempo en elucubraciones sin concretar sus ideas. En el amor la vida le sonríe y le da una nueva oportunidad.

CÁNCER 21 junio a 22 julio. Salud excelente. Deberá proyectar su energía de manera limpia y concisa, para que pueda ser captada por los demás. Momento ideal para iniciar una relación.

LEO 23 julio a 22 agosto. Salud buena. En esta jornada su trabajo requerirá mucha concentración. Procure no hacer demasiado caso a las consejos de su pareja.

VIRGO 23 agosto a 22 septiembre . Se sentirá agotado. La mayor ventaja que tendrá es que ahora sabrá muy bien lo que le conviene. Intente salir y hacer nuevas amistades.

LIBRA 23 septiembre a 22 octubre. Salud excelente. Tenga paciencia, aún le queda un largo camino por recorrer. No preste atención a los rumores sobre su pareja.

ESCORPIO 23 octubre a 21 noviembre. Debe aprender a distinguir el mundo de la fantasía del mundo de la realidad. Cita amorosa muy importante que puede cambiar su vida.

SAGITARIO 22 noviembre a 21 diciembre. Salud regular. Deberá cortar con todos esos vínculos asfixiantes que le alejan de su familia. La persona amada estará dispuesta a complacerle en todo.

CAPRICORNIO 22 diciembre a 19 enero. Presiones psicológicas. Tendrá que hacer todo lo posible por conquistar su independencia personal. Ningún cambio importante en el campo del amor.

ACUARIO 20 enero a 18 febrero. En lo laboral, no sea tan pesimista ni vea la situación tan negra. Su relación sentimental le va a proporcionar una gran seguridad personal.

PISCIS 19 febrero a 20 marzo. Salud buena. El contacto con los que están a su alrededor le procurará una renovación emocional intensa. Poca suerte en el plano afectivo.

JEROGLÍFICO

1000 e

Cloruro Sódico

t

¿Te quedaste impasible ante la noticia?

DEDUCCIÓN DE PALABRAS

Cada una de las seis palabras de este juego lleva a su lado un número, que indica las letras que tiene en común con la palabra que debe deducir. Para orientación del lector se dan tres letras - en el orden que les corresponde - de la solución.

T	U	L	I	P	A	1
B	Í	G	A	M	O	2
G	L	U	T	E	N	1
B	O	T	I	C	A	3
M	E	D	U	S	A	3
O	R	U	G	A	S	4

A		E			S

CRUCIGRAMA

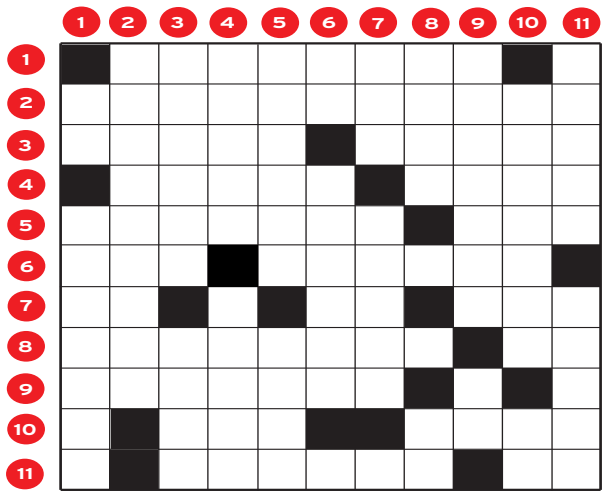

HORIZONTALES.- 1: Municipio de Huelva.- 2: Pobres, desheredados.- 3: Al revés, removía, agitaba. Adverbio de lugar.- 4: Feroz, brutal. Existas.- 5: En Asturias, tienda donde se vende sidra u otras bebidas al por menor (Pl). Número.- 6: Disfruta. Alejo.- 7: Al revés, símbolo químico. Nota musical. Al revés, divise.- 8: Relativo a cierto filósofo alemán. Símbolo químico.- 9: Al revés, lechuza.- 10: Envuelva, empaquete. Sustancia comestible producida por cierto insecto.- 11: Municipio de Valladolid. Nota musical.

VERTICALES.- 1: Adjudica. Individuo de una secta religiosa nacida en Inglaterra a mediados del S. XVII y pronto extendida a Norteamérica.- 2: Parlamento alemán.- 3: Península de Croacia. Río africano.- 4: Al revés, apuesto. Facistol.- 5: Abertura tubular por donde se introduce el aire en un horno o forja. Al revés, introduje.- 6: Al revés, nota musical. Enfermedad (Pl).- 7: Al revés, impartan. Al revés, príncipe troyano citado por Homero en la Ilíada.- 8: Pariente (Pl). Símbolo químico.- 9: Al revés, vestimenta, atavío. Nota musical.- 10: Al revés, de color rubio oscurso, semejante al del pelo del león. Artículo.- 11: Adquiero cordura. Población que tiene algunos privilegios con que se distingue de las aldeas y lugares.

AUTODEFINIDO

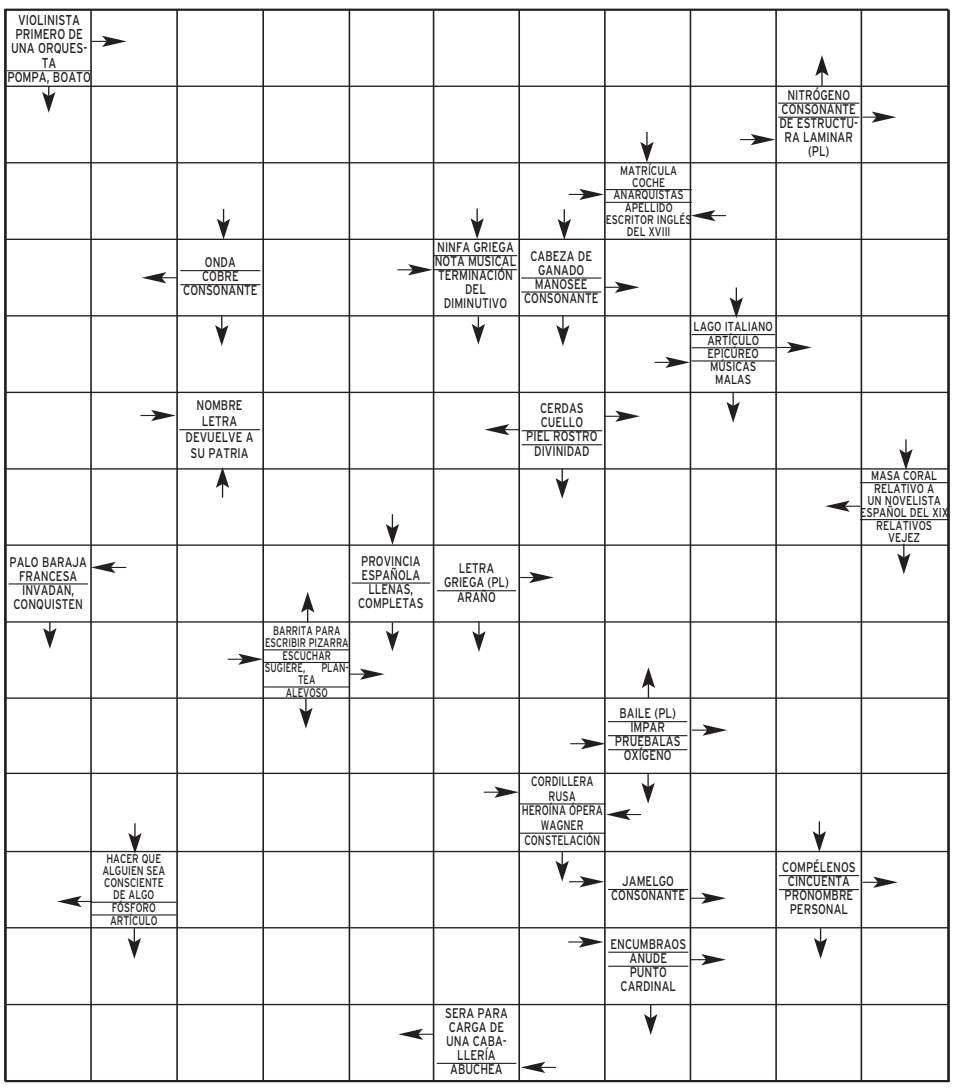

SOLUCIONES

SUDOKU

1	2	3	7	9	8	6	4	5
9	7	5	4	2	6	8	3	1
4	6	8	1	5	3	2	9	7
6	8	7	5	3	1	9	2	4
5	3	9	2	4	7	1	8	6
2	4	1	8	6	9	5	7	3
3	1	2	9	7	5	4	6	8
7	5	4	6	8	2	3	1	9
8	9	6	3	1	4	7	5	2

DEDUCCION

letra M, oreja, cejas, reloj, cama, onomatopeya, ventana.

JEROGLIFICO:

Me sobresalte (M = 1000; e; SAL; Te)

SIETE ERRORES

Aceros

CRUCIGRAMA

HORIZONTALES.- 1: Riotinto.- 2: Desposeídos.- 3: atáB. Donde.- 4: Cruel. Seas.- 5: Chígares. Uno.- 6: Usa. Aparto.- 7: aT. Reaeν.- 8: Kantiano. Li.- 9: egirtsE.- 10: Lie. Miel.- 11: Olmedo. La.

VERTICALES.- 1: Da. Cuákero.- 2: Reichstag.- 3: istria. Nilo.- 4: opauG. Artil.- 5: Tobera. itelM.- 6: iS. Lepras.- 7: neD. senetE.- 8: Tíos. Mo.- 9: odneutA. Mi.- 10: odanoel. El.- 11: Aseso. Villa.

	C	O	N	C	E	R	T	I	N	O
F	O	L	I	A	C	E	O	S		R
A	N	A	R	C	O	S		E	O	F
U	C		R	E			S	O	B	E
S	I	B	A	R	I	T	A		L	O
T	E		Z	E	T		C	R	I	N
O	N	A	I	S	O	D	L	A	G	
	C	I	P			I	O	T	A	S
O	I	R		P	R	O	P	O	N	E
C	A	T	A	L	A	S		N	O	N
U	R	A	L	E	S		O	E	S	I
P		P	E	N	C	O		R		L
E	L	E	V	A	O	S		A	T	E
N	O	R	E	S		A	E	S	I	S

AUTODEFINIDO

¿CHANCLAS EN INVIERNO?

Equipa tu coche con neumáticos de invierno y garantiza tu seguridad.

RIGARVE

Crta. de Soria, 25
40196 La Lastrilla
SEGOVIA
Tel. 921 430 008

C/ Guadarrama, 38
Pol. Ind. El Cerro
40006 SEGOVIA
Tel. 921 428 078

CENTER Driver® Neumáticos y Servicios

www.drivercenter.es

Atención al cliente: 902 196 037

EL TIEMPO

SOLEADO · NUBES Y CLAROS · CHUBASCOS · CUBIERTO · LLUVIOSO · NIEBLA · GRANIZO · TORMENTA · NIEVE

El sol sale a las **07:59** y se pone a las **18:01**

La luna sale a las **02:04** y se pone a las 14:57

EN **SEGOVIA**

HOY

14º MÁXIMA

MÍNIMA **7º**

Cielos cubiertos

Para esta jornada de miercoles se esperan cielos con nubosidad variable en todo el territorio. En cuanto a las temperaturas, ni la mínima ni la máxima experimentarán cambios importantes. Durante toda la jornada se espera la presencia de viento moderado del oeste con rachas que pueden alcanzar hasta los 25 km/h durante las 24 horas

SENSACIÓN TÉRMICA	13º
PUNTO DEL ROCÍO	-º
HUMEDAD	15%
VIENTO	moderado del oeste
POSIBILIDAD DE PRECIPITACIÓN	51%

previsiones para mediodía

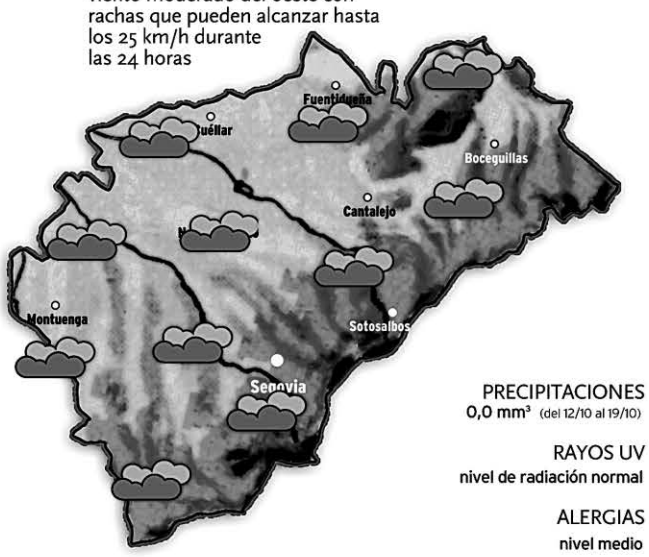

PRECIPITACIONES
0,0 mm³ (del 12/10 al 19/10)

RAYOS UV
nivel de radiación normal

ALERGIAS
nivel medio

NIVELES DE LOS EMBALSES

Datos del 04 de noviembre al 11 de noviembre de 2009

MAÑANA

15º MÁXIMA
7º MÍNIMA

Sin cambios importantes

Para la jornada del jueves se espera un descenso de la nubosidad. Los cielos presentarán nubosidad variable en todo el territorio. Las temperaturas se mantendrán sin sufrir cambios importantes. Se espera la presencia de viento moderado del suroeste con rachas que pueden alcanzar hasta 32 km/h durante las 24 horas.

VIERNES

16º MÁXIMA
8º MÍNIMA

Persiste la situación

Para el viernes la situación meteorológica será muy similar a la acontecida durante la jornada de ayer. Los cielos presentarán nubosidad variable en todo el territorio. Las temperaturas no experimentarán cambios apreciables. Soplará viento moderado de componente sur con rachas de hasta 32 km/h

EN **ESPAÑA**

HOY

Cielos nubosos y lluvias moderadas en la primera mitad del día en el Cantábrico oriental, el alto Ebro, el norte de Cataluña y el entorno del Pirineo. Estas lluvias tenderán a remitir con la llegada de la tarde. En Galicia las precipitaciones serán moderadas, e incluso fuertes en la zona occidental. En el resto del Cantábrico y el noroeste de Castilla y León, la nubosidad irá en aumento se esperan lluvias débiles. Cielos con nubosdiad variable en el resto. Las temperaturas tenderán al alza en el sur y en la mitad oriental.

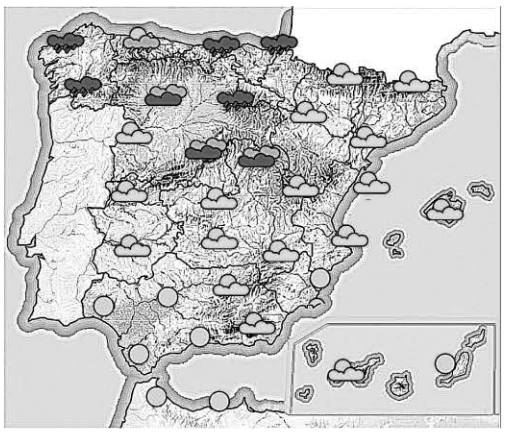

MAÑANA

Continúa el mal tiempo en el norte

Cielos cubiertos en el noroeste con posibilidad de lluvias moderadas. En el resto de la península los cielos presentarán nubes y claros salvo en el sur y sureste. Temperaturas en ascenso en el suroeste y en el noreste.

VIERNES

Cielos cubiertos en el centro

Precipitaciones en el noroeste peninsular. Cielos cubiertos en el noroeste y en el centro. El resto presentará nubosidad variable menos el tercio sur peninsular con cielos prácticamente despejados.

TEMPERATURAS PREVISTAS PARA HOY

ESPAÑA	Máx.	Mín.
Albacete	19	7
Alicante	26	14
Almería	22	14
Ávila	15	6
Badajoz	18	10
Barcelona	18	12
Bilbao	18	10
Burgos	14	7
Cáceres	18	9

	Máx.	Mín.
Cádiz	20	13
Castellón	22	13
Ceuta	23	17
Ciudad Real	18	8
Córdoba	19	9
Coruña, La	18	13
Cuenca	16	7
Girona	17	3
Gijón	18	13

	Máx.	Mín.
Granada	17	7
Guadalajara	17	6
Huelva	22	11
Huesca	13	5
Ibiza	20	9
Jaén	18	9
León	15	6
Logroño	17	8
Lugo	14	9

	Máx.	Mín.
Lleida	16	6
Madrid	16	9
Melilla	22	14
Málaga	20	15
Murcia	26	14
Ourense	18	11
Oviedo	19	11
Palencia	15	8
Palma M.	19	12

	Máx.	Mín.
Palmas, Las	25	20
Pamplona	13	7
Pontevedra	16	13
Salamanca	16	5
S. Sebastián	15	9
S.C. Tenerife	24	19
Santander	19	12
Segovia	**14**	**7**
Sevilla	23	11

	Máx.	Mín.
Soria	13	6
Tarragona	17	11
Teruel	16	3
Toledo	19	9
Valencia	25	14
Valladolid	14	7
Vitoria	14	5
Zamora	17	8
Zaragoza	16	7

EN **EUROPA**

HOY

El frío seguirá siendo noticia en el norte y el este de Europa durante la jornada del miércoles. En el resto el continente las temperaturas serán frías, pero algo más agradables. Además, las máximas tenderán ligeramente al alza en el suroeste del continente. Habrá nubosidad variable con chubascos débiles en el este, y cielos muy nubosos con rachas fuertes de viento en las Islas Británicas.

PRÓXIMOS DÍAS

El centro de una depresión seguirá situado en las Islas Británicas y dejará precipitaciones en esta zona, que también llegarán al oeste de Francia, y que estarán acompañadas de rachas fuertes de viento. Los países del Este sufrirán precipitaciones débiles a moderadas. En el Mediterráneo oriental se esperan chubascos tormentosos. Estabilidad en el resto.

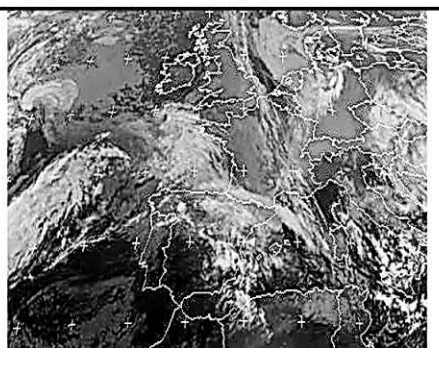

EUROPA	Máx.	Mín.
Amsterdam	10	6
Atenas	20	17
Berlín	7	4
Bruselas	10	5
Buenos Aires	22	10
Caracas	32	26
Dublín	10	6
El Cairo	28	18
Estocolmo	6	4
Ginebra	7	1
Guatemala	25	15
La Habana	29	22
Lisboa	19	12
Londres	14	10
Los Ángeles	21	13
México	21	8

BONOLOTO

Lunes 9 de noviembre

5 11 15 19 27 46

Complem. 45 Reintegro 5

BONOLOTO

Martes 10 de noviembre

4 20 23 26 33 41

Complem. 18 Reintegro 6

BONOLOTO

Miércoles 4 de noviembre

14 20 24 26 36 41

Complem. 12 Reintegro 3

BONOLOTO

Viernes 6 de noviembre

4 12 28 42 46 49

Complem. 17 Reintegro 7

LOTERÍA PRIMITIVA

Jueves 5 de noviembre

3 10 14 18 34 36

Complem. 44 Reintegro 8

LOTERÍA PRIMITIVA

Sábado 7 de noviembre

15 30 33 40 47 48

Complem. 31 Reintegro 6

GORDO PRIMITIVA

Domingo 8 de noviembre

3 12 20 33 34

Nº Clave (Reintegro) 9

EUROMILLONES

Viernes 6 de noviembre

11 19 34 43 45

Estrellas 5 9

EL 7/39

Jueves 5 de noviembre

4 13 21 22 28

33 35 Reintegro 1

Domingo 8 de noviembre

8 10 22 32 33

34 37 Reintegro 3

ONCE

Martes 10 de noviembre 53476

Lunes	9 de noviembre	**00202**
Domingo	8 de noviembre	**01281**
Sábado	7 de noviembre	**00617**
Viernes	6 de noviembre	**16377**
Jueves	5 de noviembre	**14811**
Miércoles	4 de noviembre	**40442**

AVISO URGENTE Inauguración

Importante fábrica- almacén de sofás y colchones. Por necesidad de dar salida a las Existencias de fabricación a precio de coste.

CON TODAS LAS COMPRAS REGALO DIRECTO

VAJILLA PORCELANA DE 20 PIEZAS

Chaiselongue

239€

De lunes a sábado. lunes mañana descanso De 10 a 14 h. y de 16:30 a 20.30 horas ¡Gracias por vuestra ayuda!

SofaMarkt

GRAN MERCADO DEL CONFORT

"No seas tonto, la calidad ES BARATA"

C. Guadarrama, 53 (esquina Navacerrada) P.I. El Cerro.

SEGOVIA Tel. 658 852 9812

promoción valida del 29-10 al 19-12-09, o fin de existencias

Centro Residencial Doctor Barrios
■ Tercera Edad, Validos, Asistidos, Crónicos y Dependientes
■ Rehabilitación, Convalecencias y Postoperatorios
■ 122 plazas de máximo nivel asistencial
Centro Recomendado por el Ilustre Colegio Oficial de Médicos
www.centrodoctorbarrios.es
921 48 92 01
Ortigosa del Monte (Segovia)

|LOS CINCO MÁS VISTOS DEL LUNES|

La Señora se coronó una semana más como el espacio más visto de la jornada. Y el primer episodio de *CSI* fue el segundo.

PROGRAMA	ESPECTADORES	SHARE	CADENA
1. LA SEÑORA	3.876.000	19,3%	TVE1
2. CSI: MIAMI	3.348.000	16,7%	TELECINCO
3. TELEDIARIO 2	3.279.000	18,6%	TVE 1
4. TELEDIARIO 1	2.894.000	20,6%	TVE 1
5. CSI: NUEVA YORK	2.887.000	20,3%	TELECINCO

|SHARE|

21,0 %

AMAR EN TIEMPOS REVUELTOS

El serial diario de época de Televisión Española, que se desarrolla tras el final de la Guerra Civil española y durante la posterior posguerra, se apuntó una cuota de pantalla del 21,0 por cien con 2.705.000 telespectadores.

Fuente: Formulatv

|DESTACADOS Y BREVES|

'Ally McBeal' vuelve a las tardes de Cuatro

La cadena de Sogecable le da una segunda oportunidad a la serie de Calista Flockhard y, tras estrenarse en el horario de las 20,00 horas, está previsto que la serie regrese el próximo 21 de noviembre a las pantallas a partir de las 15,55 horas en lugar de la ficción de las hermanas Hallywell.

Telecinco reabre el caso Malaya

El especial de *La Noria* de esta noche girará en torno a Isabel Pantoja, la pareja de Muñoz en el momento en que fue detenido. Al parecer, la cadena habría tenido acceso a un informe policial que podría situar a la tonadillera de nuevo en el punto de mira.
TELECINCO. 21,45 HORAS

Antena 3 busca presentador@

La cadena de Planeta ha puesto en marcha la preproducción de un nuevo formato de testimonios para su emisión en las tardes de lunes a viernes. Jaydy Michel y Susana Molina (en la imagen) han participado en el *macrocasting* para el nuevo *talk show* diario.

Pablo Motos recibe a Alejandro Sanz

El cantante español, con más de 21 millones de discos vendidos a lo largo de su carrera, acude a *El hormiguero* para presentar su nuevo trabajo, *Paraíso Express*, cuyo primer *single*, *Looking for Paradise*, cantado a dúo con Alicia Keys, se ha convertido ya en todo un número uno.
CUATRO. 21,25 HORAS

tve1

06:00 Noticias 24 horas
06:30 Telediario matinal
09:00 Los desayunos de TVE
10:15 La mañana de La 1
14:00 Informativo territorial
14:30 Corazón
15:00 Telediario 1
15:55 El tiempo
16:00 Amar en tiempos revueltos
17:10 En nombre del amor
18:00 Doña Bárbara
18:25 España directo
20:00 Gente. Con María Avizanda
21:00 Telediario 2
21:55 El tiempo
22:00 Comando actualidad. Reportajes
00:15 59 segundos. Con María Casado
01:45 Telediario 3
02:00 TVE es música
02:30 Noticias 24 horas

tve2

10:15 La aventura del saber
11:15 La ruta de los exploradores
12:05 Paisajes de la historia
13:00 Objetivo 2012
13:30 Comecaminos
15:30 Saber y ganar
16:00 Grandes documentales
18:00 En construcción. *Las chicas Gilmore, Viviendo con Derek* y *Hércules, sus viajes legendarios*
21:00 Smallville. Incluye Sorteo Bonoloto
22:00 Dos hombres y medio
23:00 Pluton-BRB-Nero
23:40 Muchachada Nuí
00:20 La 2 Noticias
00:45 El tiempo
00:50 Tras la 2
01:15 Zona Documental. *César y Zaín.* Dir: Larry Levene
02:40 Teledeporte

Antena 3

06:00 Repetición de programas
06:30 Noticias de la mañana
07:30 Megatrix. *Heidi*
08:30 Noticias de la mañana
08:45 Espejo público. Con Susanna Griso
12:30 La ruleta de la suerte. Concurso.
14:00 Los Simpson. *Milagro de Evergreen Terrace*
14:30 Los Simpson. *Todo canciones, todo bailes*
15:00 Antena 3 Noticias 1
16:00 Tal cual lo contamos. Magacín
19:15 El diario. *Talk-show*
21:00 Antena 3 Noticias 2
22:00 Física o química. Capítulo 42
00:00 Flashpoint. Capítulos 13 y 14
01:30 Campeonato europeo de Póker

cuatro

07:10 Naruto
07:40 Bola de dragón Z
09:40 Medicopter. *Fuera de combate*
10:40 Alerta Cobra
12:45 Las mañanas de Cuatro
14:20 Noticias Cuatro
15:15 Fama ia bailar! La escuela en directo
15:50 Fama ia bailar! Con Paula Vázquez
17:25 Fama ia bailar! El chat
17:55 Reforma sorpresa
19:10 Password
20:20 Noticias Cuatro
21:25 El hormiguero. Invitado: Alejandro Sanz
22:20 Granjero busca esposa
00:10 Cine Cuatro. *Medidas desesperadas*
02:10 Cuatroesfera
02:35 Marca y gana
05:35 Shopping
06:40 Recuatro

5

06:30 Informativos Telecinco
09:00 El programa de Ana Rosa. Magacín
12:30 Mujeres y hombres y viceversa
14:00 Karlos Arguiñano en tu cocina
14:30 De buena ley. Con Sandra Barneda
15:00 Informativos Telecinco
15:45 Sálvame diario. Magacín
19:00 Toma cero y a jugar. Concurso
20:00 Pasapalabra. Concurso
20:55 Informativos Telecinco
21:45 Especial La Noria. *Isabel Pantoja, el informe policial*
02:00 Lluvia de euros. Concurso
04:00 Infocomerciales
05:00 Fusión sonora

6

06:00 La Sexta en concierto
07:00 Chicago Hope
08:00 Lo mejor de La Sexta
08:30 Cocina con Bruno Oteiza
09:00 Despierta y gana
10:40 Mañana es para siempre
11:30 Crímenes imperfectos
14:00 La Sexta Noticias
14:55 Denominación de origen
15:25 Sé lo que hicistéis...
17:30 ¡Qué vida más triste!
18:00 Moonlight
19:00 Navy: investigación criminal
20:00 La Sexta Noticias
20:55 La Sexta deportes
21:30 El intermedio
22:15 El mentalista. Estreno segunda temporada. *Redemption.*
00:00 Buenafuente
01:20 El intermedio. Redifusión
02:20 Gana ahora

cyl7

07:30 CYL 7 Noticias
08:30 Primera hora
09:30 Made in Castilla y León
10:00 Bric Motor
10:30 Luz María. Telenovela
12:00 Water Rats
13:00 A vivir bien
13:30 Sal y pimienta
14:00 Cifras y letras. Concurso
14:30 CYL 7 Noticias
15:30 Ángel rebelde. Telenovela
17:00 Las hermanas McLeod
18:00 Tal como somos. Magacín
20:00 Rex
21:00 CYL 7 Noticias
22:00 El guardián. Doble capítulo
00:00 CYL 7 Noticias
01:00 Doctor en Alaska
02:00 Redifusión

cyl8

07:00 La zona que mola
08:30 CYL 7 Noticias
09:30 El Corcel Negro
10:00 Segovia es así
12:00 Belinda. Telenovela.
12:50 Más humor
13:35 Hoy en escena
14:00 CYL 8 Noticias. Informativo regional
14:30 Aventura y BTT
15:00 Matrícula. Concurso
15:30 CYL 8 Noticias
16:00 Documental
17:00 La zona que mola. Redifusión
18:55 Balonmano. AC Paok-Pevafersa Valladolid. Directo
21:00 CYL 8 Noticias. Informativo regional
21:30 Segovia es así
23:30 CYL 8 Noticias
00:00 Documentales
01:00 Programación de noche

intereconomía|tv

07:30 Capital
10:00 Más vivir. Redifusión.
11:00 Mucho que decir. Magacín presentado por Teresa Fernández.
14:00 Crónica 1. Informativo
15:15 Fuego cruzado
15:45 Empresas con identidad
16:00 Cierre de mercados
18:00 Más vivir. Con Manuel Torreiglesias
20:00 El balance. Espacio sobre economía.
21:00 Crónica 2. Informativo
21:30 Los clones. Espacio de humor
22:00 El gato al agua. Programa de debate con Antonio Jiménez
00:00 Punto pelota. Debate deportivo. Moderado por J. Pedrerol
01:30 Fin de emisión

tdp

10:00 Natación paralímpica. Campeonato de Europa. Resumen
11:00 Tenis. ATP 1000 París desde París (Francia). Directo
20:00 Baloncesto. Liga europea 4ª jornada. Ewe B. Oldenburg vs Real Madrid. Desde Oldenburg (Alemania)
21:45 Tenis. ATP 1000 París desde París (Francia). Directo
23:00 Deporte Noche. Magacín desde Madrid y Barcelona
23:45 Baloncesto. Liga europea 4ª jornada. Moussi BC vs Caja Laboral. Desde Atenas (Grecia)
01:30 Balonmano. Liga de Campeones. Vardar Pro Skopje – FC Barcelona

veo7

06:30 Telenoticias sin fronteras
07:00 Telenoticias
09:00 El círculo a primera hora
09:30 Buenos días, Madrid
12:15 Walker Texas Ranger
13:15 Alto y claro
14:00 Telenoticias
15:00 Deportes
15:25 El tiempo
15:35 Madrid a la última
16:05 Cine Western. *El séptimo de Caballería*
17:35 Madrid directo
18:40 Cine. *Fuerza 10 Navarone*
20:55 Telenoticias
21:30 Deportes
21:40 El tiempo
21:50 Bromas aparte
22:15 Cine sin cortes. *Fearless (Sin miedo)*
00:00 Diario de la noche
01:00 Territorio comanche
02:30 Animalia
03:00 Son-ámbulos

veo7

07:00 Animalia
07:30 Crimen SA
08:00 Es la mañana
10:00 Televenta
10:15 Veo fútbol
11:00 Televenta
11:30 Veo fútbol
12:00 Veo cine. *El rey del rodeo*
14:00 Planeta salvaje
15:30 Ley y orden
17:00 Veo cine. *El premio*
19:00 Veo Marca.
20:30 7 Noticias 7 opiniones.
22:15 Investigación al descubierto. Víctimas: historia de ETA
23:00 La vuelta al mundo. Show político con buen humor
01:00 Veo fútbol
02:30 Call TV
05:00 Bellas y ambiciosas

*Los horarios y contenidos de las diferentes cadenas de televisión podrían sufrir modificaciones -ajenas a nuestra responsabilidad- debido a los cambios de programación de última hora.

ESTAMOS DE VUELTA
RECUPERA TU FORMA
Gimnasio Mario Muniesa
CALLE DE SAN ROQUE
Tel 921 43 30 22

El Fogón Sefardí
RESTAURANTE
Ven a "Tostear" a nuestra taberna desde 1,95 €/unidad. Otra manera de cenar...
Y para el almuerzo...de lunes a viernes menú del día con variedad de platos.
Tel. 921 466 250 www.lacasamudejar.com C/ Judería Vieja 17

películas

● Mala ★ Regular ★★ Interesante ★★★ Buena ★★★★ Muy Buena

butaca de cine

★★	El rey del rodeo	12:00	Veo	Western
★★★	El premio	17:00	Veo	Intriga
★★★	Solo quiero caminar	17:40	Digital + (D. 1)	Acción
★	Death race: la carrera de la...	22:00	Digital + (D. 1)	Acción
★★	Medidas desesperadas	00:10	Cuatro	Acción
★★	César y Zaín	01:15	TVE 2	Documental

00:10 **Medidas desesperadas** (CUATRO) ★★

EEUU, 1997. 100 m. Dir: Barbet Schroeder. Reparto: Michael Keaton, Andy García, Brian Cox
El oficial de policía Frank Connor emprende una búsqueda desesperada del donante perfecto para su hijo, gravemente enfermo. Las cosas se complican cuando el donante resulta ser un peligroso asesino en serie que ve su viaje al hospital como el perfecto medio para conseguir la libertad. El realizador Barbet Schroeder dirige a unos actores en estado de gracia.

01:15 **César y Zaín** (TVE 2) ★★

España, 2005. 95 minutos. Dir: Larry Levene. Fotografía: Juan Carlos Gómez
Dos protagonistas jóvenes (20 años), de dos entornos geográficos, culturales, y religiosos muy diferentes: Occidente y Oriente. España e India. Madrid y el Viejo Delhi. Cristianos y musulmanes. Los chicos juegan al ajedrez y han entrado en contacto vía internet, *donde* juegan partidas. Un lenguaje ancestral y un medio novísimo que no conocen fronteras.

informativos

	MAÑANA	MEDIODÍA	TARDE	NOCHE
TVE 1	06:30	15:00	21:00	01:45
TVE 2	-	-	-	00:20
Antena 3	06:30	15:00	21:00	-
Cuatro	-	14:20	20:20	-
Telecinco	06:30	15:00	20:55	-
La Sexta	-	14:00	20:00	-
CyL 7	07:30	14:30	21:00	00:00
CyL 8	08:30	14:00 y 15:30	20:30	23:30
CNN+	**24 HORAS**			
TVE 24 H	**24 HORAS**			

Matías Prats (A3. 21,00)

series

● Mala ★ Regular ★★ Interesante ★★★ Buena ★★★★ Muy Buena

butaca de ficción

★★★★	Los Simpson	14:00	Antena 3	Animación
★★★	¡Qué vida más triste!	17:25	La Sexta	Comedia
★★	Smallville	21:00	TVE 2	Fantástica
★★★	Física o química	22:00	Antena 3	Drama
★★★	El guardián	22:00	CYL 7	Judicial
★★★	El mentalista	22:15	La Sexta	Suspense
★★	Flashpoint	00:00	Antena 3	Acción

22:00 **Física o química** (ANTENA 3)

En el capítulo de estreno de esta semana, titulado *Aceptar responsabilidades*, los padres de Blanca aparecen en el peor momento: ella y Martín acaban de romper el compromiso y sus progenitores todavía no saben nada. Blanca suplica a Martín que finja que ambos siguen adelante con la boda.

22:00 **El guardián** (CYL 7)

Esta noche, doble capítulo de la serie de trama judicial *El guardián*, protagonizada por el popular actor Simon Baker en la piel de un joven abogado de Pittsburg condenado a 1500 horas de servicio social a la comunidad. En los capítulos de esta noche, además de resolver singulares casos, Nick trata de confesar a Lulu sus verdaderos sentimientos hacia ella.

22:15 **El mentalista** (LA SEXTA)

Jane y la agente Lisbon reciben la notificación de que no llevarán más el caso de John *El rojo*. El primero no puede asumir que le aparten de un tema tan importante para él y se plantea abandonar el trabajo en la oficina. Sin embargo, lo piensa mejor y decide seguir en el FBI, siempre y cuando Bosco, el agente ahora asignado al peliagudo caso, le filtre toda la información que vaya recopilando.

entretenimiento

butaca de programas

El hormiguero	21:25	Cuatro
El intermedio	21:30	La Sexta
Comando actualidad	22:00	TVE 1
Granjero busca esposa	22:20	Cuatro
Buenafuente	00:00	La Sexta
59 segundos	00:15	TVE 1

22:00 **Comando actualidad** (TVE 1)

En el reportaje titulado *Huéspedes,* el espacio analiza las diferencias de alojarse en hoteles de alto standing, pensiones, en los *bed and breakfast* o apartamentos turísticos. Diferentes huéspedes como diferentes trabajadores son retratados en esta entrega de *Comando Actualidad.* A continuación, se emite *Nos vigilan,* sobre las cámaras de seguridad situadas tanto en lugares públicos como privados.

22:20 **Granjero busca esposa** (CUATRO)

Natalia tendrá que explicar muchas cosas a Juanjo y Fede. La noticia de su relación telefónica con otro granjero cae como una bomba durante la celebración de una feria medieval donde han acudido a vender quesos. En la granja de Carlos, las chicas se toman la noticia con distinta actitud: Dafne no parece aceptar bien este nuevo giro de su aventura rural.

deporte

butaca deportiva

Olimpismo. Objetivo 2012	13:00	TVE 2
Tenis. Masters 1.000 de París-Bercy	11:00	Teledeporte
Balonmano. Liga de Campeones. Paok-Pevafersa Valladolid	18:55	CYL 8
Baloncesto. Euroliga. Oldenburg-Real Madrid	20:00	Teledeporte
Fútbol. Copa del Rey. Athletic de Bilbao-Rayo Vallecano	21:00	Digital + (Dial 10)
Baloncesto. NBA. Orlando-Cleveland	02:00	Digital + (Dial 9)

18:55 **Balonmano. Champions. AC Paok vs Pevafersa Valladolid** (CYL 8)

Tres días después de su victoria en Hungría ante el Pick Szeged, el Pevafersa Valladolid vuelve a disputar un partido de Champions a domicilio. Hoy se enfrenta a los griegos del Paok, debutantes en la competición. El partido podrá seguirse en directo en La Ocho de CyLTV. El conjunto de Tesalónica es colista del Grupo A, al perder todos los encuentros jugados. En el pabellón Paok Sports Arena tratará de poner dificultades a los vallisoletanos.

Roca
cuartos de baño
fontanería
calefacción
azulejos
pavimentos
sanitarios
C/Guadarrama, 21. Pol. Ind. 'El Cerro'
40006 SEGOVIA
CALVO & MUNAR
DESDE 1902
Telfs. 921 41 24 11 / 921 413602 • Fax 921 41 36 00
www.calvoymunar.com

EL ADELANTADO DE SEGOVIA

Edita: El Adelantado de Segovia S.L. **Depósito Legal:** SG. 1958

• **Redacción, Administración y Publicidad:** Calle Morillo, 7 (Junto al Jardín Botánico) 40002 Segovia • Teléfono centralita y redacción: 921 43 72 61
• Teléfono publicidad : 921 46 12 12 • Fax general: 921 44 24 32
• Correo electrónico redacción: redaccion@eladelantado.com
• Correo electrónico publicidad: publicidad@eladelantado.com
• **Redacción en Cuéllar**: Alea Comunicación • Plaza de Santo Tomé, 8 - 1º 40200 Cuéllar
• Teléfono y fax: 921 14 02 10 • Correo electrónico: cuellar@eladelantado.com

Prohibida toda reproducción a los efectos del Artículo 32, 1, párrafo segundo, LPI

|**LA ÚLTIMA**| **F. DESCALZO** / SEGOVIA

El rey del **gin-tonic**

El segoviano Fabián Duque Tena se alza con el premio al mejor joven barman en la elaboración de un combinado de ginebra con tónica en el Campeonato Nacional de Coctelería

El joven barman sostiene el trofeo que le acredita como el mejor elaborador de gin-tónics. / KAMARERO

El gin-tonic ideal no lleva limón. A pesar de que la mayoría de los consumidores lo piden, lo cierto es que el ácido cítrico de esta fruta reacciona con el anhídrido carbónico de la tónica y la deja sin sus características burbujas y sin fuerza en breves minutos.

Quizá eso, combinado con un buen toque de sirope de violeta y la justa relación de ginetra y tónica le permitió al segoviano Fabián Duque Tena, alzarse con el primer premio del Concurso de Jóvenes Barman celebrado en Palma de Mallorca el pasado fin de semana. La prueba estaba organizada por la Federación de Asociaciones de Barman Españoles del 2 al 6 de noviembre.

Frente a la típica rodaja o el zumo de limón, este joven profesional de la barra optó por la lámina de lima, una guinda y un pequeño toque de perfume de naranja para lograr un gin-tonic que se ganó el aplauso del jurado calificador.

En total compitió con otros 15 jóvenes barman procedentes de toda España que habían sido previamente seleccionados en las diferentes delegaciones regionales.

*El gin tónic es el combinado más demandado por sus propiedades **digestivas y su carácter refrescante***

El Hotel Palas Atenea de Palama de Mallorca fue el escenario del Campeonato Nacional de Coctelería para Barmans y para Jóvenes barmans al que aspiraban 32 candidatos, dos por provincia. Junto a Fabián Duque, del restaurante La Oficina, acudió Jorge Municio, del hotel Los Arcos. Ambos compitieron en la prueba de coctelería que les obligaba a preparar cinco combinados en seis minutos para pasar a la final. En esta prueba, Fabián Duque quedó cuarto, empatado en puntuación con el segundo y tercer clasificados. El de Palma de Mallorca no fue su único triunfo, ya que también ha logrado otros dos premios en pruebas nacionales y otros más en las organizadas por la Asociación de Segovia.

Tras consolidarse como el mejor joven barman de España preparando gin-tonics, Fabián Duque tiene claro que esta bebida de trago largo "es el combinado más demandado, porque es muy refrescante y muy digestivo".

El combinado de ginebra con tónica lo inventaron las tropas británicas desplazadas a la India en el siglo XVIII. A las propiedades que ofrecía la quinina de la tónica para combatir la malaria se le añadieron otras más placenteras, como la mejora de su sabor con la ginebra. Esta mezcla hizo que el gin tonic sea hoy el cóctel más extendido de todo el mundo. Y en Segovia necesitábamos un profesional que lo preparara bien.

|**HEMEROTECA**|

AMPARO BARRIO

Segovia hace 50 años

Saca y entrega de achicoria a la industria

AYER, BAJO LA PRESIDENCIA DE LOS SEÑORES GOBERNADORES CIVILES DE VALADOLID Y SEGOVIA, SE REUNIERON las Comisiones Ordenadoras del Cultivo de Achicoria de ambas provincias, con el fin de dictar las normas precisas para el desarrollo de la presente campaña e industrialización de las raíces.

Unánimemente se estimó la necesidad de mantener la ordenación en los términos previstos por el Ministerio de Agricultura, aceptándose únicamente un exceso del 10 por 100 de la raíz contratada, de acuerdo con lo previsto en la orden ministerial.

PRECINTADO Las Jefaturas Agronómicas de ambas provincias, a través de sus inspecciones, velarán por el exacto cumplimiento de estos acuerdos, mediante el precintado de los secaderos una vez desecado el tonelaje atribuido a cada uno de ellos.

Estos acuerdos serán publicados en "Boletines Oficiales" provinciales de Segovia y Valladolid así como las garantías de orden gubernativo que se adopten para su mejor cumplimiento.

Se fija la fecha de 11 de noviembre corriente como inicial para la saca y entrega de raíz a los industriales.